



ព្រះរាជាណាចក្រកម្ពុជា ជាតិ សាសនា ព្រះមហាក្សត្រ

កំពង់ផែស្វយ័តក្រុងព្រះសីហនុ

របាយការណ៍ ប្រចាំត្រីមាសទី២ ឆ្នាំ២០២៣



ព័ត៌មានហិរញ្ញវត្ថុសង្ខេប

ស្ថានភាពហិរញ្ញវត្ថុ		ត្រីមាសទី២ ឆ្នាំ២០២៣	ឆ្នាំ២០២២	ឆ្នាំ២០២១
		(ពាន់រៀល)	(ពាន់រៀល)	(ពាន់រៀល)
ទ្រព្យសកម្មសរុប		១.៤៩២.០៣៦.៧០០	១.៤២៦.១៤៥.៥៩៦	១.៤២៧.១៤៩.៦៧០
បំណុលសរុប		៥៤៦.០២១.៩៩៥	៥៦២.៣៤៤.៦៥០	៦៤៣.២៥៥.៥១១
មូលធនសរុប		៩៤៦.០១៤.៧០៥	៨៦៣.៨០០.៩៤៦	៧៨៣.៨៩៤.១៥៩
លទ្ធផលហិរញ្ញវត្ថុ		ត្រីមាសទី២ ឆ្នាំ២០២៣	ត្រីមាសទី២ ឆ្នាំ២០២២	ត្រីមាសទី២ ឆ្នាំ២០២១
ចំណូលសរុប		៩២.០៦៣.១៣២	៩១.២៣០.២៨៩	៨៥.៨៥៧.៥៥៤
ចំណេញ/(ខាត) មុនបង់ពន្ធ		៣៤.៥៩២.៣០៨	៤៩.១៦៣.៥០២	១៩.០៤២.៩៤៥
ចំណេញ/(ខាត) សុទ្ធក្នុងការិយបរិច្ឆេទ		២៩.៩៥៧.៧៩៥	៤៤.៨៨៣.០៥៥	១៤.០៧៥.៩៦៧
លទ្ធផលលម្អិតក្នុងការិយបរិច្ឆេទ		២៩.៩៥៧.៧៩៥	៥៦.៧៤១.៨៩៥	១៤.០៧៥.៩៦៧
អនុបាតហិរញ្ញវត្ថុ		ត្រីមាសទី២ ឆ្នាំ២០២៣	ឆ្នាំ២០២២	ឆ្នាំ២០២១
អនុបាតសាធនភាព		៧,៦៤%	២៣,០៩%	២០,៧៧%
អនុបាត សន្ទនីយភាព	អនុបាតចរន្ត	២,៩៩	២,៦២	២,៣១
	អនុបាតចរន្តលឿន	២,៦៣	២,២៥	២,០០
		ត្រីមាសទី២ ឆ្នាំ២០២៣	ត្រីមាសទី២ ឆ្នាំ២០២២	ត្រីមាសទី២ ឆ្នាំ២០២១
អនុបាត ចំណេញភាព	អនុបាតចំណេញក្នុងមួយ ឯកតាទ្រព្យសកម្ម	២,០១%	៣,១២%	១,០១%
	អនុបាតចំណេញក្នុងមួយ ឯកតាមូលធន	៣,១៧%	៥,២៣%	១,៩០%
	អនុបាតគម្លាតចំណេញដុល	១៨,៧៨%	១៧,៧១%	២៧,១៤%
	អនុបាតគម្លាតចំណេញភាព	៣២,៥៤%	៤៩,២០%	១៦,៣៩%
	ចំណេញក្នុងមួយឯកតា មូលបត្រកម្មសិទ្ធិ (រៀល)	៣៤៩,២៧	៥២៣,២៨	១៦៤,១១
អនុបាតលទ្ធភាពសងការប្រាក់		១៦,៥១	២០,៩៦	៧,២៧

ក្រាហ្វិកអំពីព័ត៌មានហិរញ្ញវត្ថុសង្ខេបប្រចាំត្រីមាសទី២ ឆ្នាំ២០២៣

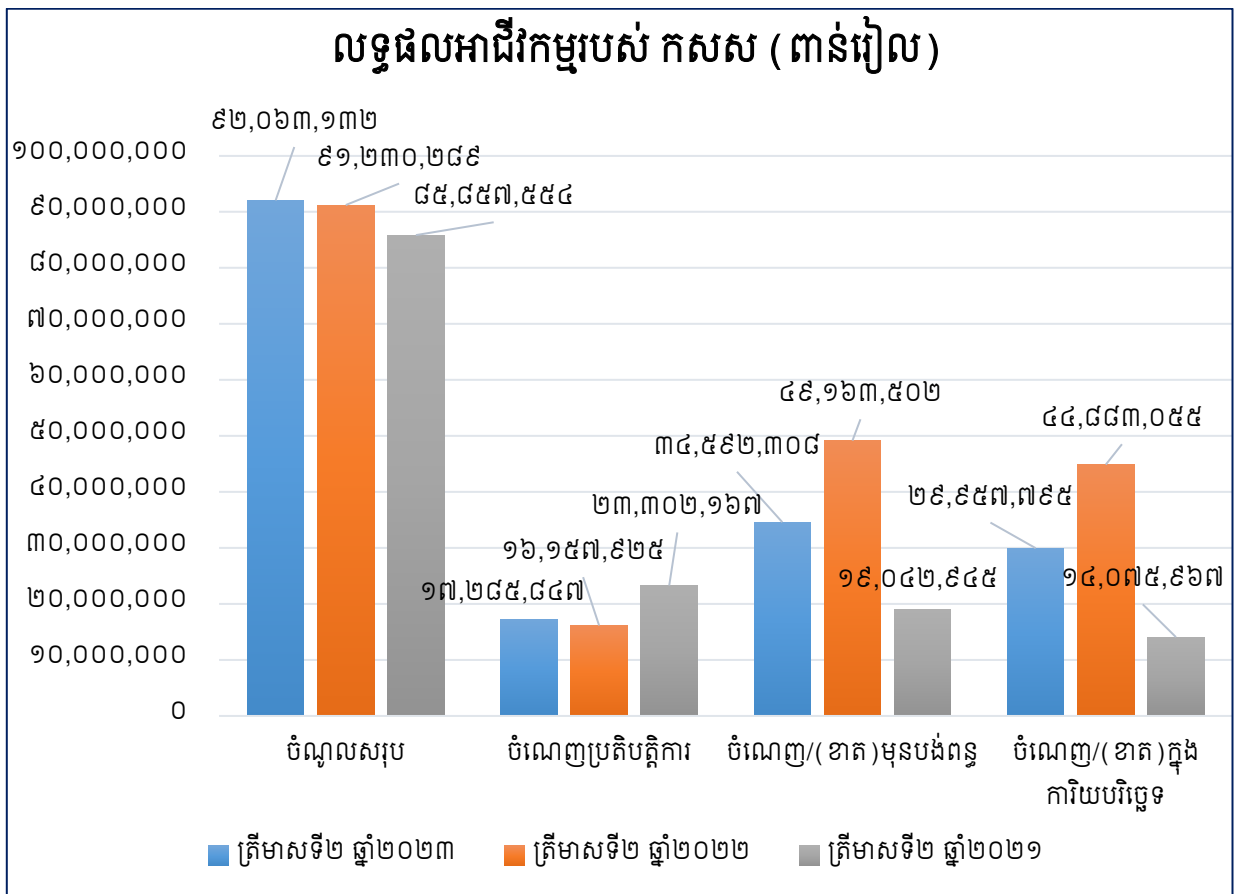
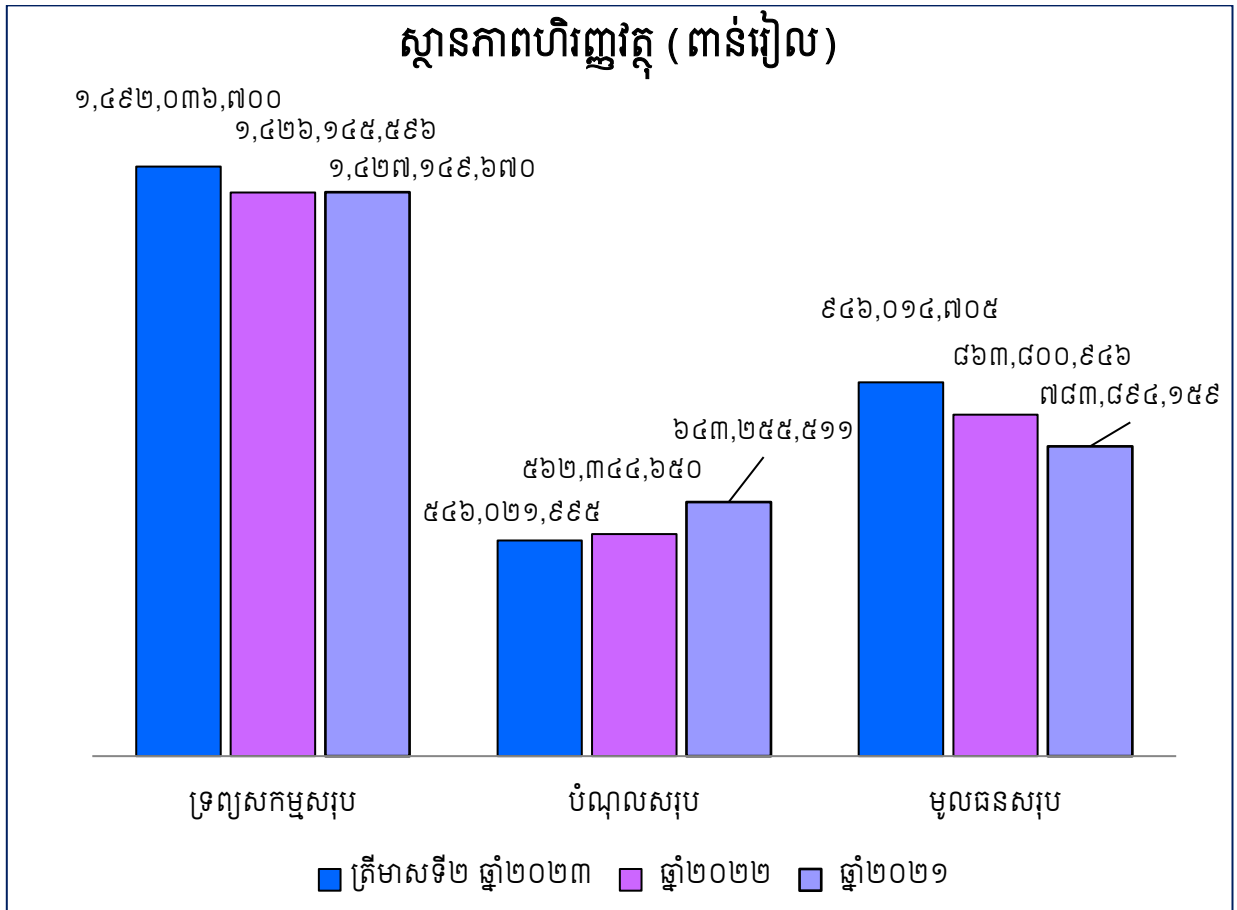

ប្រភេទចំណូលត្រីមាសទី២ ឆ្នាំ២០២៣

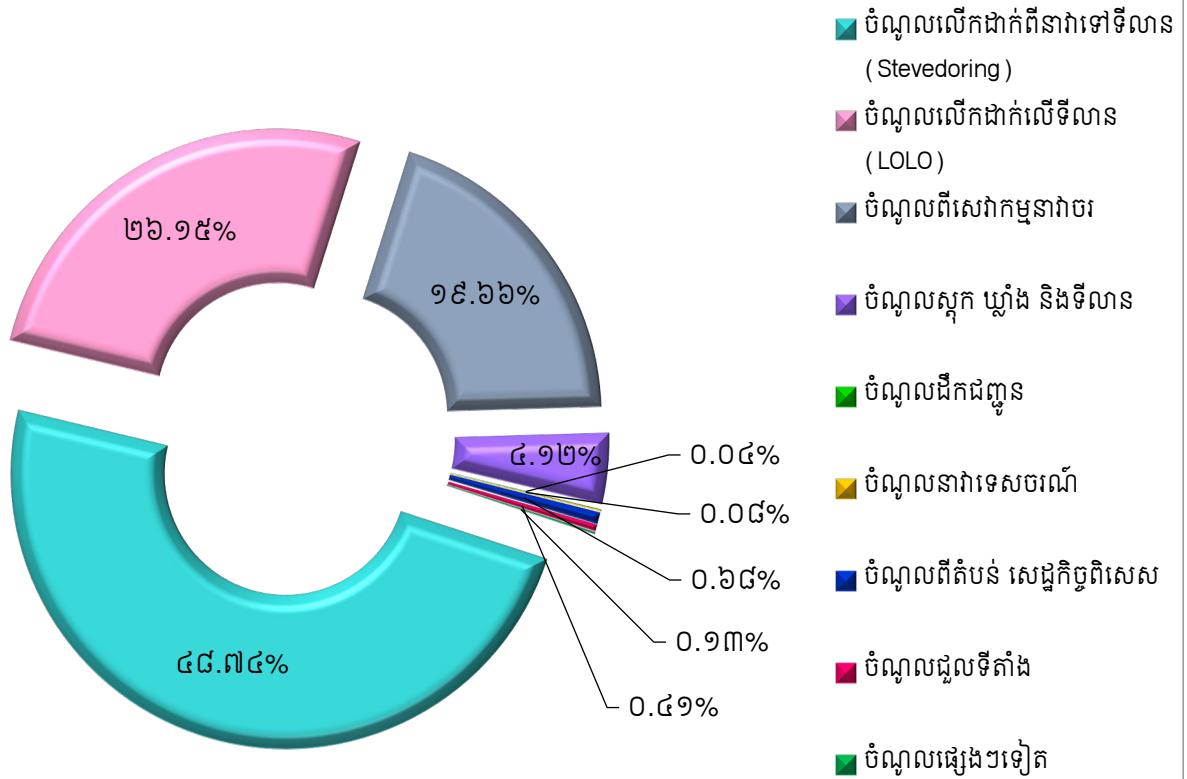

ភាគហ៊ុនិករបស់ កសស

ល.រ	ប្រភេទមូលបត្រកម្មសិទ្ធិ	ភាគហ៊ុនិក	ចំនួនមូលបត្រកាន់កាប់	ភាគរយ
១	មូលបត្រកម្មសិទ្ធិគ្មានសិទ្ធិបោះឆ្នោតប្រភេទ "ក"	រដ្ឋតំណាងដោយក្រសួងសេដ្ឋកិច្ច និងហិរញ្ញវត្ថុ	៣៦៤.៥៣០.៨៦១	៨០,៩៥%
២	មូលបត្រកម្មសិទ្ធិមានសិទ្ធិបោះឆ្នោតប្រភេទ "ខ"	រដ្ឋតំណាងដោយក្រសួងសេដ្ឋកិច្ច និងហិរញ្ញវត្ថុ	៦៤.៣២៨.៩៧៥	១៤,២៩%
៣	មូលបត្រកម្មសិទ្ធិមានសិទ្ធិបោះឆ្នោតប្រភេទ "គ"	ឯកជន	២១.៤៤២.៩៩២	៤,៧៦%
សរុប			៤៥០.៣០២.៨២៨	១០០%

ភាគហ៊ុនិកកាន់កាប់មូលបត្រកម្មសិទ្ធិប្រភេទ "គ" របស់ កសស

ល.រ	ភាគហ៊ុនិក	ចំនួនមូលបត្រកាន់កាប់	ភាគរយ
១	ESOP	២.១៤៤.២៩៩	១០%
២	KAMIGUMI CO., LTD	១១.១៥០.៣២៤	៥២%
៣	KOBE-OSAKA International Port Corporation	២.១៤៤.៣០០	១០%
៤	ភាគហ៊ុនិកឯកជនដទៃទៀត	៦.០០៤.០៦៩	២៨%
សរុប		២១.៤៤២.៩៩២	១០០%

មូលបត្រកម្មសិទ្ធិមានសិទ្ធិបោះឆ្នោត

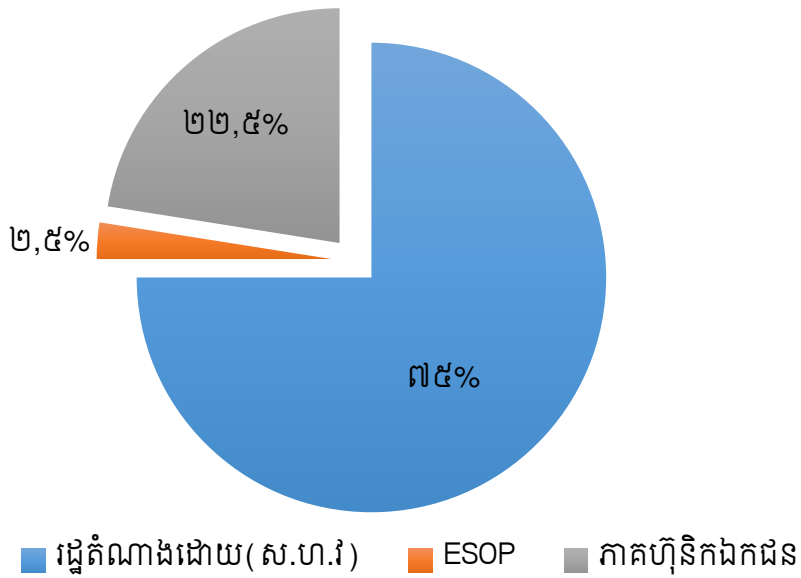

បំរែបំរួលថ្លៃភាគហ៊ុន និងទំហំជួញដូរ

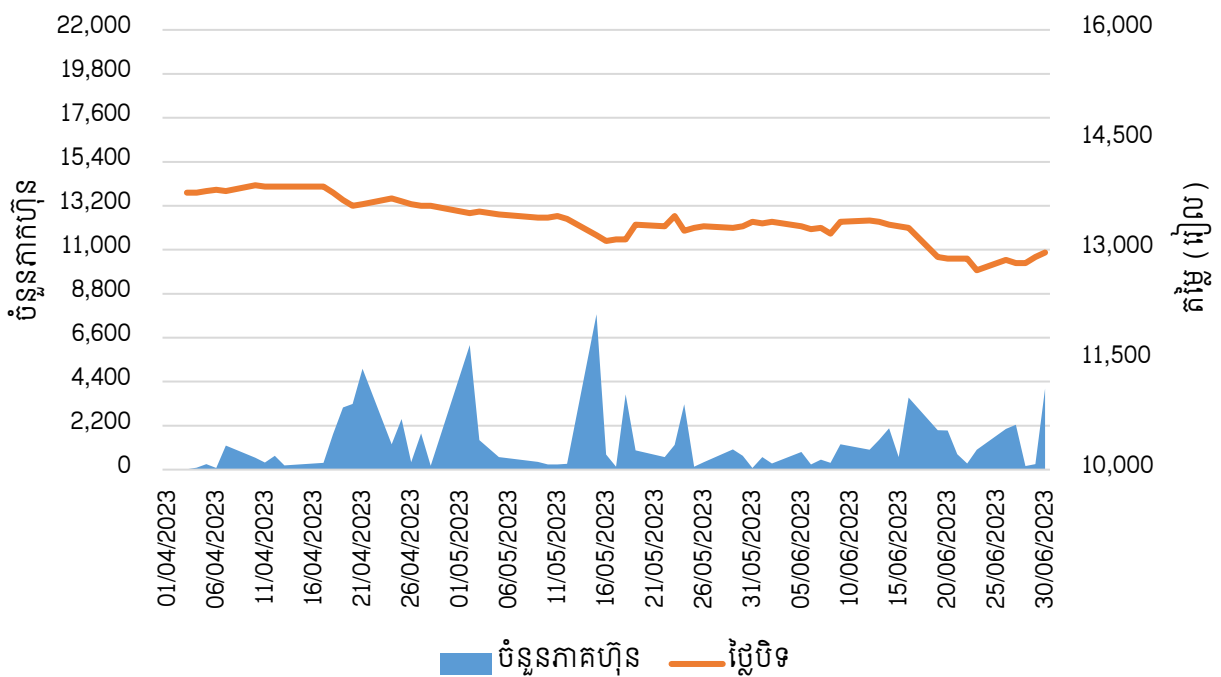

សមាសភាពក្រុមប្រឹក្សាភិបាល



ឯកឧត្តម លូ គីមលុង
ប្រធានអគ្គនាយក



ឯកឧត្តម ស៊ីម សាន
តំណាងក្រសួងសាធារណការ និងដឹកជញ្ជូន



ឯកឧត្តម ចាន់ ចិន្ដា
តំណាងក្រសួងសេដ្ឋកិច្ច និងហិរញ្ញវត្ថុ



ឯកឧត្តម សុខ សុត្តក្រ
តំណាងក្រសួងពាណិជ្ជកម្ម



លោក ហ៊ុន ច័ន្ទឡា
អភិបាលឯករាជ្យ



លោក Hidetoshi KUME
អភិបាលមិនប្រតិបត្តិ
តំណាងភាគហ៊ុននិកឯកជន



លោក លូ លីខេង
តំណាងនិយោជិតកម្មករ
កំពង់ផែស្វយ័តក្រុងព្រះសីហនុ



សេចក្តីថ្លែងរបស់ប្រធានអគ្គនាយក

“ជួសមុខឱ្យក្រុមប្រឹក្សាភិបាលរបស់ កំពង់ផែស្វយ័តក្រុងព្រះសីហនុ (កសស) ខ្ញុំមានកិត្តិយស និងក្តីសោមនស្សរីករាយក្នុងការបង្ហាញជូននូវរបាយការណ៍អាជីវកម្ម និងរបាយការណ៍ហិរញ្ញវត្ថុប្រចាំ ត្រីមាសទី២ ឆ្នាំ២០២៣ របស់ កសស សម្រាប់ការិយបរិច្ឆេទដែលបញ្ចប់នៅថ្ងៃទី៣០ ខែមិថុនា ឆ្នាំ២០២៣។”

ដោយមានការគាំទ្រយ៉ាងមុតមាំពីរាជរដ្ឋាភិបាល ក៏ដូចជាក្រសួងអាណាព្យាបាលទាំងពីរ កសស បានបន្ត ការវិវឌ្ឍន៍យ៉ាងខ្លាំងក្លា ដើម្បីបម្រើសកម្មភាពធុរកិច្ចរបស់ខ្លួន ជាលទ្ធផលនៅក្នុងត្រីមាសទី២ ឆ្នាំ២០២៣ នេះ កសស ទទួលបានប្រាក់ចំណូលសរុបចំនួន ៩២.០៦៣.១៣២.០០០ រៀល និងបានចំណេញសុទ្ធក្រោយបង់ពន្ធ ក្នុងការិយបរិច្ឆេទចំនួន ២៩.៩៥៧.៧៩៥.០០០ រៀល។ បើប្រៀបធៀបនឹងត្រីមាសទី២ ឆ្នាំ២០២២ ប្រាក់ ចំណូលកើនចំនួន ៨៣២.៨៤៣.០០០ រៀល គឺស្មើនឹង ០,៩១%។ លទ្ធផលនេះបណ្តាលមកពីបរិមាណកុងតឺន័រ និងបរិមាណទំនិញឆ្លងកាត់ កសស មានការកើនឡើងបន្តិច ប៉ុន្តែដោយមានការថយចុះនៃចំណេញពីអត្រាប្តូរ ប្រាក់យ៉េន(មិនទាន់សម្រេច) ធ្វើអោយចំណេញសុទ្ធក្រោយបង់ពន្ធមានការថយចុះ ជាលទ្ធផលចំណេញក្នុង មួយឯកតាមូលបត្រកម្មសិទ្ធិ មានចំនួន ៣៤៩,២៧ រៀល សម្រាប់ត្រីមាសទី២ ឆ្នាំ២០២៣ នេះ។ ហើយក្នុងត្រី មាសទី២ ឆ្នាំ២០២៣ កុងតឺន័រដែលបានឆ្លងកាត់ កសស មានចំនួន ២០៥.៣០៧ TEUs ពោលគឺ កើនឡើង ចំនួន ២៣.៣៦៦ TEUs ស្មើនឹង ១២,៨៤% បើធៀបនឹងត្រីមាសទី២ ឆ្នាំ២០២២ ។

កសស នឹងបន្តកិច្ចខិតខំប្រឹងប្រែង ដើម្បីបំពេញសេវាកម្ម អាជីវកម្មឱ្យកាន់តែល្អប្រសើរ និងសម្រេចបាន លទ្ធផលខ្ពស់ជាប្រយោជន៍ដល់ភាគហ៊ុនិករបស់ខ្លួន។ កសស បានពង្រឹងប្រសិទ្ធភាពការងារ និងការកសាង ហេដ្ឋារចនាសម្ព័ន្ធបន្ថែមទៀត ដើម្បីឆ្លើយតបនឹងកំណើនតម្រូវការសេវាកម្មរបស់អតិថិជន និងការរីកចម្រើន សេដ្ឋកិច្ចជាតិ។ ដោយសារតែមានការកើនឡើងនូវបរិមាណទំនិញ និងកុងតឺន័រឆ្លងកាត់ កសស បានធ្វើការកែ សម្រួលផែប្រាំងថ្មី (សាងសង់ឆ្នាំ១៩៦៩, ប្រវែង ៣៥០ ម៉ែត្រ) ទៅជាចំណតផែកុងតឺន័រប្រវែង ២៥៣ ម៉ែត្រ ដើម្បីក្លាយជាចំណតកុងតឺន័រមួយបន្ថែមទៀត ដែលបច្ចុប្បន្នមានត្រឹមតែពីរចំណតប៉ុណ្ណោះ។ ជាងនេះទៅទៀត កសស បាននឹងកំពុងអនុវត្តគម្រោងអភិវឌ្ឍន៍ផែកុងតឺន័រថ្មី (ជំហានទី១) ប្រវែង ៣៥០ ម៉ែត្រ និងមានជម្រៅទឹក ១៤,៥ ម៉ែត្រ រួមបញ្ចូលទាំងការបំពាក់គ្រឿងចក្រលើកដាក់កុងតឺន័រទំនើប ប្រភេទ QC ចំនួន ០៣ គ្រឿង និង ប្រភេទ RTG ចំនួន ០៩ គ្រឿង លើកកុងតឺន័រទទេ (Empty Reach Stacker) ចំនួន ០២ គ្រឿង ក្បាល សណ្តោងកុងតឺន័រ ចំនួន ១៦ គ្រឿង និងប្រព័ន្ធគ្រប់គ្រងចំណតផែកុងតឺន័រស្វ័យប្រវត្តិកម្ម ០១ កំភ្លើ។ សម្រាប់ ចំណតផែកុងតឺន័រថ្មីនេះ អាចអនុញ្ញាតឱ្យនាវាជីកជញ្ជូនកុងតឺន័រធុនធំក្នុងតំបន់ចូលចតនៅ កសស បាន ដែល នឹងធ្វើឱ្យឧបសគ្គអំពីជម្រៅទឹក សម្រាប់កំពង់ផែត្រូវបានដោះស្រាយ ព្រមទាំងតម្លៃជីកជញ្ជូនតាមសមុទ្រ (Ocean Freight Cost) មានតម្លៃប្រហាក់ប្រហែលបណ្តាប្រទេសជិតខាង និងក្នុងតំបន់ ដែលជាការរួមចំណែក ដល់ការជួយសម្រួលផ្នែកពាណិជ្ជកម្ម និងការអភិវឌ្ឍន៍សេដ្ឋកិច្ចសង្គមកម្ពុជា។ តាមការរំពឹងទុកគម្រោងនេះនឹង

គ្រោងបញ្ចប់ការសាងសង់នៅពាក់កណ្តាល ឆ្នាំ២០២៥ ហើយសមត្ថភាពលើកដាក់កុងតឺន័រដល់ ១.១៥០.០០០ TEUs ក្នុង ១ឆ្នាំ នៅពេលដែលចំណតផែកុងតឺន័រនេះដាក់ឱ្យប្រតិបត្តិការនៅ ឆ្នាំ២០២៥ ខាងមុខ។

➢ ដើម្បីឆ្លើយតបនឹងការកើនឡើងនៃបរិមាណទំនិញឆ្លងកាត់ ក៏ដូចជាតម្រូវការសេវាកម្ម របស់អតិថិជន កសស មានទិសដៅការងារចម្បងៗដូចខាងក្រោម៖

- អនុវត្តបន្តការងារតាមផែនការដែលបានគ្រោងទុកសម្រាប់ឆ្នាំ២០២៣
- រក្សានូវឧត្តមភាពនៃភាពប្រកួតប្រជែងរបស់ខ្លួន ដោយធានានូវគុណភាពសេវាកម្ម តម្លៃប្រកួតប្រជែង ប្រសិទ្ធភាពការងារ និងការកសាងទំនុកចិត្តជូនអតិថិជន
- ពង្រឹងសមត្ថភាពបុគ្គលិកលើការគ្រប់គ្រង និងបច្ចេកទេស ដើម្បីឆ្លើយតបឱ្យបានទាន់ពេលវេលា ចំពោះកំណើនតម្រូវការសេវាកម្មរបស់កំពង់ផែ
- ជួសជុល ថែទាំ និងអភិវឌ្ឍហេដ្ឋារចនាសម្ព័ន្ធនៃផែ និងគ្រឿងចក្របន្ថែមទៀត ដើម្បីរក្សាឧត្តមភាពប្រកួតប្រជែង និងលើកកម្ពស់សមត្ថភាពលើកដាក់ទំនិញរបស់ខ្លួន
- ពង្រឹងកិច្ចសហប្រតិបត្តិការជាយុទ្ធសាស្ត្រជាមួយកំពង់ផែក្នុងប្រទេស និងក្នុងតំបន់
- ពង្រឹងអភិបាលកិច្ចគ្រប់គ្រងតាមរយៈការបង្កើតគណៈកម្មាធិការសំខាន់ៗ
- ចូលរួមក្នុងសកម្មភាពអភិវឌ្ឍសហគមន៍មូលដ្ឋាន និងលើកកម្ពស់សុខុមាលភាពសង្គម

➢ ការអនុវត្តការងាររបស់ក្រុមប្រឹក្សាភិបាល

នៅក្នុងត្រីមាសទី២ ឆ្នាំ២០២៣ នេះ ក្រុមប្រឹក្សាភិបាលបានធ្វើការជួបប្រជុំសាមញ្ញចំនួន ០១ លើក និងប្រជុំវិសាមញ្ញ ០១លើក ហើយបានសម្រេចការងារដូចខាងក្រោម៖

សម័យប្រជុំក្រុមប្រឹក្សាភិបាល អាណត្តិទី៨ លើកទី៨ នាថ្ងៃទី១២ ខែឧសភា ឆ្នាំ២០២៣

- ក្រោយពីបានពិនិត្យ និងពិភាក្សា អង្គប្រជុំបានឯកភាព តាមរបាយការណ៍របស់ គណៈកម្មាធិការគ្រប់គ្រងហានិភ័យ គណៈកម្មាធិការ តែងតាំងនិងលាភការ និងគណៈកម្មាធិការសវនកម្ម ដែលបានលើកឡើង និងអនុម័តឯកភាពជាគោលការណ៍អោយ កសស បង្កើតគណៈកម្មការបញ្ជីសារពើភ័ណ្ណ ដើម្បីជម្រះបញ្ជីគ្រឿងចក្រ រថយន្ត និងឧបករណ៍ចាស់ៗចេញពីបញ្ជីសារពើភ័ណ្ណទ្រព្យសម្បត្តិរបស់កសស ។
- ក្រោយពីបានពិនិត្យ និងពិភាក្សា អង្គប្រជុំបានអនុម័ត ឯកភាពលើ របាយការណ៍បូកសរុបលទ្ធផលការងារអាជីវកម្ម កសស ត្រីមាសទី១ ឆ្នាំ២០២៣ ។
- ក្រោយពីពិភាក្សា អង្គប្រជុំបានអនុម័តដោយឯកភាពលើ របាយការណ៍ហិរញ្ញវត្ថុត្រីមាសទី១ ឆ្នាំ២០២៣ ដែលបានត្រួតពិនិត្យ ដោយក្រុមហ៊ុនសវនកម្មឯករាជ្យ Ernst & Young (Cambodia) Ltd (Financial Performance Review) ។
- ក្រោយពីពិភាក្សា អង្គប្រជុំបានអនុម័តដោយឯកភាពលើរបាយការណ៍ហិរញ្ញវត្ថុត្រីមាសទី៤ និងសម្រាប់ដំណាច់ការិយបរិច្ឆេទ ១២ខែ ថ្ងៃទី៣១ ខែធ្នូ ឆ្នាំ២០២៣ ដែលបានត្រួតពិនិត្យ ដោយក្រុមហ៊ុនសវនកម្មឯករាជ្យ Ernst & Young (Cambodia) Ltd (Financial Performance Review) ។
- ក្រោយពីពិនិត្យ និងពិភាក្សា អង្គប្រជុំបានអនុម័តដោយឯកភាពលើ កាលបរិច្ឆេទ ទឹកនៃឆ្នាំ និងរបៀបវារៈសម្រាប់មហាសន្និបាតភាគហ៊ុនិក លើកទី៦ ឆ្នាំ២០២៣ ដូចខាងក្រោម ៖
 - កាលបរិច្ឆេទមហាសន្និបាតភាគហ៊ុនិកលើកទី ៦ : ថ្ងៃទី០៩ ខែមិថុនា ឆ្នាំ២០២៣
 - កាលបរិច្ឆេទ កំណត់ទុក : ថ្ងៃទី១៧ ខែឧសភា ឆ្នាំ២០២៣

- ទីកន្លែងប្រារព្ធមហាសន្និបាត (Venue) : សុខា បឹង រីសត , ខេត្តព្រះសីហនុ

- របៀបវារៈមហាសន្និបាត

១. មតិស្វាគមន៍របស់ ប្រធានមហាសន្និបាត

២. បទបង្ហាញ ស្តីពីលទ្ធផលការងារអាជីវកម្ម-សេវាកម្ម ឆ្នាំ២០២២ និងទិសដៅអនុវត្ត
ការងារឆ្នាំ២០២៣

៣. ពិនិត្យ និងអនុម័ត បែងចែកភាគលាភជូនភាគហ៊ុនិកសម្រាប់ឆ្នាំ២០២២ និងប្រាក់លាភ
ការរបស់ក្រុមប្រឹក្សាភិបាល និងមន្ត្រីត្រួតពិនិត្យរដ្ឋ សម្រាប់ឆ្នាំ២០២៣

- ក្រោយពីបានពិនិត្យ និងពិភាក្សាអង្គប្រជុំបានអនុម័តឯកភាពអោយ កសស បន្តពិភាក្សាជាមួយ ក្រុមហ៊ុន រ៉ូយ៉ាល់ រេលវេ (Royal Railway Co., Ltd) អោយបានច្បាស់លាស់អំពីរយៈពេល និងតម្លៃ ឈ្នួល សម្រាប់សំណើសុំជួលដីមួយកន្លែងរបស់ កសស ទំហំ ១៥៦ ៧២៨ ម៉ែត្រការ៉េ នៅសង្កាត់ ត្រពាំងក្រសាំង ខណ្ឌដង្កោ រាជធានីភ្នំពេញ ដើម្បី កសស អាចរៀបចំលិខិតគោរពស្នើសុំគោល ការណ៍សម្រេចពី ឯកឧត្តមអគ្គបណ្ឌិតសភាចារ្យ ឧបនាយករដ្ឋមន្ត្រី រដ្ឋមន្ត្រីក្រសួងសេដ្ឋកិច្ច និង ហិរញ្ញវត្ថុ ។

- ករណីក្រុមហ៊ុន TANG SHAN LECHANGQING Co., Ltd (ក្រុមហ៊ុនចិន) និងក្រុមហ៊ុន LCQ Steel Cambodia Co., Ltd (ក្រុមហ៊ុនក្នុងស្រុក) ជាក្រុមហ៊ុនបណ្តាក់ទុនរួមគ្នា បានស្នើសុំជួល ដី ក្នុងតំបន់សេដ្ឋកិច្ច ពិសេសកំពង់ផែក្រុងព្រះសីហនុ (SPSEZ) ប្រមាណ ៧.៦ ហិកតា

- ក្រោយពីបានពិនិត្យ និងពិភាក្សា អង្គប្រជុំបានអនុម័តដោយសម្លេងភាគច្រើន (៦ សម្លេង) ដោយ ឯកភាពអោយ កសស ជួលដីអោយក្រុមហ៊ុន TANG SHAN LECHANGQING Co., Ltd (ក្រុមហ៊ុន ចិន) និងក្រុមហ៊ុន LCQ Steel Cambodia Co., Ltd (ក្រុមហ៊ុនក្នុងស្រុក) ជាក្រុមហ៊ុនបណ្តាក់ទុន រួមគ្នា ក្នុងការជួលដីប្រមាណ ៧.៦ ហិកតា សម្រាប់រយៈពេល ២៥ ឆ្នាំ ក្នុងតំបន់សេដ្ឋកិច្ចពិសេស កំពង់ផែក្រុងព្រះសីហនុ (SPSEZ) ដោយក្រុមហ៊ុនត្រូវមានលក្ខណៈសម្បត្តិគ្រប់គ្រាន់ និង អនុលោមទៅតាមច្បាប់វិនិយោគពីរាជរដ្ឋាភិបាលកម្ពុជា ព្រមទាំងអោយ កសស ចរចាអំពីតម្លៃ ឈ្នួលអោយបានជាអតិបរមា ។

- ការកំណត់កាលបរិច្ឆេទប្រជុំក្រុមប្រឹក្សាភិបាល អាណត្តិទី ៨ លើកទី ៩

ក្រោយពីបានពិនិត្យ និងពិភាក្សា អង្គប្រជុំបានអនុម័តលើ ការកំណត់កាលបរិច្ឆេទរៀបចំកិច្ចប្រជុំក្រុមប្រឹក្សាភិ បាល អាណត្តិទី៨ លើកទី៩ នៅថ្ងៃទី០៤ ខែសីហា ឆ្នាំ២០២៣ ។

សម័យប្រជុំក្រុមប្រឹក្សាភិបាលវិសាមញ្ញ អាណត្តិទី៨ លើកទី៨,១ នាថ្ងៃទី៣០ ខែឧសភា ឆ្នាំ២០២៣

- ក្រោយពីពិភាក្សា អង្គប្រជុំបានឯកភាពលើរបាយការណ៍ ស្តីពីការប្រើប្រាស់មូលនិធិសង្គម សម្រាប់ ឆ្នាំ២០២២ និងស្នើអោយ កសស ពិនិត្យបន្ថែមទៅលើនីតិវិធីក្នុងការប្រើប្រាស់មូលនិធិសង្គម ស្រប តាមលក្ខន្តិកៈរបស់ កំពង់ផែស្វយ័តក្រុងព្រះសីហនុ ។

សេចក្តីថ្លែងអំណរគុណ

យើងខ្ញុំសូមថ្លែងអំណរគុណយ៉ាងជ្រាលជ្រៅចំពោះរាជរដ្ឋាភិបាលកម្ពុជា ដែលដឹកនាំដោយ **សម្តេចអគ្គមហាសេនាបតីតេជោ ហ៊ុន សែន** នាយករដ្ឋមន្ត្រីនៃព្រះរាជាណាចក្រកម្ពុជា និងក្រសួងអាណាព្យាបាលទាំងពីរ គឺក្រសួងសាធារណៈការ និងដឹកជញ្ជូន និងក្រសួងសេដ្ឋកិច្ច និងហិរញ្ញវត្ថុ ដែលជានិច្ចកាលតែងតែគាំទ្រ និងទុកចិត្តដល់សកម្មភាពការងាររបស់ កសស រៀងរហូតមក ។

ជាចុងក្រោយនេះ ខ្ញុំសូមថ្លែងអំណរគុណដល់ មន្ត្រី-និយោជិត និងកម្មករ កំពង់ផែស្វយ័តក្រុងព្រះសីហនុ ទាំងអស់ដែលតែងតែយកចិត្តទុកដាក់ និងខិតខំប្រឹងប្រែងបំពេញភារកិច្ចរបស់ខ្លួនដោយស្មារតីទទួលខុសត្រូវ ។

ថ្ងៃចន្ទ ១៣ រោច ខែទុតិយាសាវណ ឆ្នាំថោះ បញ្ចស័ក ព.ស ២៥៦៧
ខេត្តព្រះសីហនុ, ថ្ងៃទី១៤ ខែសីហា ឆ្នាំ២០២៣

ប្រធានអគ្គនាយក

លុះគីមយន់

មាតិកា

ព័ត៌មានហិរញ្ញវត្ថុសង្ខេប.....	I
ក្រាហ្វិកអំពីព័ត៌មានហិរញ្ញវត្ថុសង្ខេប	II
សមាសភាពក្រុមប្រឹក្សាភិបាល	V
សេចក្តីថ្លែងរបស់ប្រធានអគ្គនាយក.....	VI
ផ្នែកទី ១ : ព័ត៌មានទូទៅពាក់ព័ន្ធនឹងកំពង់ផែស្វយ័តក្រុងព្រះសីហនុ.....	០១
ក- អត្តសញ្ញាណកំពង់ផែស្វយ័តក្រុងព្រះសីហនុ	០២
ខ- លក្ខណៈនៃធុរកិច្ច	០២
គ- ព្រឹត្តិការណ៍សំខាន់ៗប្រចាំត្រីមាសទី១ ឆ្នាំ២០២១ របស់កំពង់ផែស្វយ័តក្រុងព្រះសីហនុ... ..	០៤
ផ្នែកទី ២ : ព័ត៌មានអំពីលទ្ធផលប្រតិបត្តិការធុរកិច្ច	០៥
ក- លទ្ធផលប្រតិបត្តិការធុរកិច្ច.....	០៦
ខ- រចនាសម្ព័ន្ធចំណូល	១០
ផ្នែកទី ៣ : របាយការណ៍ហិរញ្ញវត្ថុ ដែលបានត្រួតពិនិត្យឡើងវិញ ដោយសវនករឯករាជ្យ.....	១១
ផ្នែកទី ៤ : ការពិភាក្សា និងការវិនិច្ឆ័យរបស់គណៈក្រុមប្រឹក្សា.....	៤៧
ក- ទិដ្ឋភាពទូទៅនៃប្រតិបត្តិការ	៤៨
ខ- កត្តាសំខាន់ៗដែលប៉ះពាល់លើផលចំណេញ	៥៥
គ- ការប្រែប្រួលសំខាន់ៗលើការលក់ និងចំណូល	៥៥
ឃ- ផលប៉ះពាល់នៃការប្តូររូបិយបណ្ណ អត្រាការប្រាក់ និងថ្លៃទំនិញ	៥៦
ង- ផលប៉ះពាល់នៃអតិផរណា.....	៥៦
ច- គោលនយោបាយសេដ្ឋកិច្ច សារពើពន្ធ និងរូបិយវត្ថុ របស់រាជរដ្ឋាភិបាល.....	៥៦
ផ្នែកទី ៥ : ព័ត៌មានចាំបាច់ផ្សេងទៀតសម្រាប់ការពិភាក្សានិងយោគិន	៥៨
ហត្ថលេខាអភិបាលរបស់កំពង់ផែស្វយ័តក្រុងព្រះសីហនុ.....	៦០



ផ្នែកទី ១

ព័ត៌មានទូទៅពាក់ព័ន្ធនឹង
កំពង់ផែស្វយ័តក្រុងព្រះសីហនុ



ក- អគ្គសញ្ញាណកម្មនៃស្វ័យ័តក្រុងព្រះសីហនុ

- ឈ្មោះក្រុមហ៊ុនជាអក្សរខ្មែរ : កំពង់ផែស្វ័យ័តក្រុងព្រះសីហនុ (កសស)
- ឈ្មោះក្រុមហ៊ុនជាអក្សរ (ឡាតាំង) : PORT AUTONOME DE SIHANOUKVILLE "PAS"
- ឈ្មោះក្រុមហ៊ុនជាអក្សរ (អង់គ្លេស) : SIHANOUKVILLE AUTONOMOUS PORT
- លេខកូដស្តង់ដារ : KH1000060009
- អាសយដ្ឋាន : តិរវិថីសម្តេចអគ្គមហាសេនាបតីតេជោហ៊ុនសែន សង្កាត់លេខ៣
ក្រុងព្រះសីហនុ ខេត្តព្រះសីហនុ ព្រះរាជាណាចក្រកម្ពុជា។
- លេខទូរស័ព្ទ : (៨៥៥) ៣៤ ៩៣៣ ៤១៦ /៩៣៣ ៥១១
- ទំនាក់ទំនងវិនិយោគិន : (៨៥៥) ៧៨ ៤៩៦ ៧៨៩
- គេហទំព័រ : www.pas.gov.kh
- អ៊ីម៉ែល : pasinfo@pas.gov.kh
- លេខវិញ្ញាបនបត្រចុះបញ្ជីពាណិជ្ជកម្ម: Co.៤៧៨៤ Et / ២០១៧ កាលបរិច្ឆេទ: ២១ កុម្ភៈ ២០១៧
- លេខអាជ្ញាប័ណ្ណអាជីវកម្ម : ០១៥៩ ពណ.ចបព កាលបរិច្ឆេទ: ២២ កុម្ភៈ ២០១៧ ដែលចេញ
ដោយក្រសួងពាណិជ្ជកម្ម
- សេចក្តីសម្រេចអនុញ្ញាត និងចុះបញ្ជីឯកសារផ្តល់ព័ត៌មានលេខ: ០៥៨/១៧/គ.ម.ក/ស.ស.វ
- កាលបរិច្ឆេទ : ០៩ ឧសភា ២០១៧
- ឈ្មោះតំណាងបុគ្គលបោះផ្សាយ : ឯកឧត្តម លូ គឹមឈន់

ខ- លក្ខណៈនៃធុរកិច្ច

កំពង់ផែស្វ័យ័តក្រុងព្រះសីហនុ គឺជាកំពង់ផែសមុទ្រអន្តរជាតិទឹកជ្រៅតែមួយគត់ នៃព្រះរាជាណាចក្រកម្ពុជា ដែលកំពុងធ្វើអាជីវកម្មលើផ្ទៃដីប្រមាណ ១២៥ ហិកតា។ ដោយស្ថិតនៅតាមបណ្តោយឆ្នេរនៃព្រះរាជាណាចក្រ កម្ពុជាក្នុងឈូងសមុទ្រថៃ កសស ទទួលបានភាពអនុគ្រោះពីធម្មជាតិ និងលក្ខខណ្ឌប្រតិបត្តិការយ៉ាងល្អលើពេញ មួយឆ្នាំ ដោយមានទឹកសមុទ្រស្ងប់ស្ងាត់ល្អ និងពុំមានល្អះជំងឺឡើយ ។

កសស ត្រូវបានតភ្ជាប់ដោយបណ្តាញដឹកជញ្ជូនចម្រុះ។ តាមផ្លូវគោក កសស ត្រូវបានតភ្ជាប់ដោយផ្លូវជាតិលំដាប់ ខាងៗពីរ និងផ្លូវល្បឿនលឿនមួយ គឺផ្លូវជាតិលេខ៤ មានប្រវែង ២២៦ គីឡូម៉ែត្រ ពីរាជធានីភ្នំពេញមកក្រុងព្រះ សីហនុ និងផ្លូវជាតិលេខ៣ កាត់តាមទីរួមខេត្តកំពត មានប្រវែង ២៤៤ គីឡូម៉ែត្រ បន្ថែមពីនេះ គឺផ្លូវល្បឿនលឿន ដែលទើបនឹងសាងសង់រួច និងដាក់ឱ្យដំណើរការប្រើប្រាស់កាលពីដើមខែតុលា ឆ្នាំ២០២២ នេះ មានប្រវែង ១៨៧ គីឡូម៉ែត្រ ពីភ្នំពេញ មក ក្រុងព្រះសីហនុ។ កសស ក៏ត្រូវបានតភ្ជាប់ដោយខ្សែរថភ្លើងភាគខាងត្បូង ពី ភ្នំពេញកាត់តាមខេត្តកំពត ដែលមានប្រវែង ២៦៤ គីឡូម៉ែត្រ។ ចំណែកតាមផ្លូវអាកាស កសស ត្រូវបានតភ្ជាប់ ទៅខេត្តសៀមរាប និងរាជធានីភ្នំពេញដោយអាកាសយានដ្ឋានអន្តរជាតិខេត្តព្រះសីហនុ។

ក្នុងនាមជាប្រតិបត្តិករផែ កសស ត្រូវបំពេញអាជីវកម្ម និងសេវាកម្មដូចខាងក្រោម៖

- កណ្តាលការិយាល័យ នាំនាវាចេញ-ចូល និងផ្តល់កស្តុកាដល់នាវា
- លើកដាក់ ផ្ទេរ-ផ្ទុក ទំនិញ
- ស្តុកទំនិញ នៅឃ្នាំង និងទីលាន
- ដឹកជញ្ជូនទំនិញ
- តំបន់សេដ្ឋកិច្ចពិសេស

កសស មានចំណតផែសរុបប្រវែង ១.៨៦០ ម៉ែត្រ ដោយចែកជា ១៣ ចំណតដូចខាងក្រោម៖

ល.រ	ឈ្មោះស្ថានីយ៍	ប្រភេទទំនិញ	បណ្តោយ (ម៉ែត្រ)	ទទឹង (ម៉ែត្រ)	ចំណត
១	ស្ថានីយ៍ផែ អ្នកដំណើរ (ចំណតផែចាស់)	អ្នកដំណើរ និងទំនិញរាយ	២៩០	២៨	លេខ១ និងលេខ៣៖ ជម្រៅ ៩ ម៉ែត្រ ដល់ ១៣ ម៉ែត្រ សម្រាប់នាវា ដែលមានជម្រៅបាត ៨,៥ ម៉ែត្រ ចូលចតបាន។ លេខ២ និងលេខ៤ជម្រៅ ៦,៥ ម៉ែត្រ ដល់ ៨ ម៉ែត្រ សម្រាប់នាវា ដែលមានជម្រៅបាត ៧ ម៉ែត្រ ចូលចតបាន។
២	ស្ថានីយ៍ផែថ្មី	កុងតឺន័រ	៣៥០	៥០០	លេខ៥ (ផ្នែកខាងលិច) និងលេខ៦ (ផ្នែកខាងកើត)៖ ជម្រៅ ១០ ម៉ែត្រ សម្រាប់នាវាដែលមានជម្រៅបាត ក្រោម ៨,៥ ម៉ែត្រ ចូលចតបាន។
៣	ស្ថានីយ៍ផែ កុងតឺន័រ	កុងតឺន័រ	៤០០	៣៥០	លេខ៧ និងលេខ៨៖ ជម្រៅ ១១,៥ ម៉ែត្រ សម្រាប់នាវាដែលមានជម្រៅបាត ក្រោម ៨,៥ ម៉ែត្រ ចូលចតបាន។
៤	ស្ថានីយ៍ផែ ពហុបំណង	អ្នកដំណើរ ទំនិញរាយ និងរុករកប្រេង	៣៣០	២០០	ផែពហុបំណង មានប្រវែង ៣៣០ ម៉ែត្រ និងជម្រៅទឹក ១៣,៥ ម៉ែត្រ សម្រាប់ ប្រតិបត្តិការលើកដាក់ទំនិញរាយ និងទំនិញទូទៅ ដែលអាចអនុញ្ញាតឱ្យ នាវាចំណុះ ៥០.០០០ DWT ចូលចតបាន និងចំណតផែមូលដ្ឋាន ផ្គត់ផ្គង់ការរុករកប្រេងក្នុងដែនសមុទ្រ មានប្រវែង ២០០ ម៉ែត្រ និងជម្រៅទឹក ៧,៥ ម៉ែត្រ ដើម្បីបម្រើសេវាកសុភារកម្មសម្រាប់ ការរុករកប្រេងក្នុងដែនសមុទ្រកម្ពុជា។
៥	ស្ថានីយ៍ផែថ្មី	ដឹកប្រេង	៥៣	៥	ចំណតផែប្រេង៖ ជម្រៅ ៤,៥ ម៉ែត្រ ហើយមានប្រវែងសរុបក្រោម ៨០ ម៉ែត្រ។ ឧបករណ៍ទាក់ព្វរកែច្នៃ ត្រូវបានរៀបចំសម្រាប់នាវាប្រេង ដែលមានជម្រៅ បាតក្រោម ៦ ម៉ែត្រ និងប្រវែងក្រោម ១១០ ម៉ែត្រ ធ្វើការចូលចតបាន។

• ស្ថានីយ៍ថែទាំដឹកកុងតឺន័រ

ក្រៅពីចំណតផែខាងលើ ដោយសហការជាមួយក្រុមហ៊ុន Royal Railway Co., Ltd កសស ក៏មានប្រតិបត្តិការប្រព័ន្ធផ្លូវដែក និងទីលានផ្ទុកទំនិញកុងតឺន័រក្នុងបរិវេណកំពង់ផែដើម្បីឱ្យអតិថិជន ឬម្ចាស់ទំនិញអាចដឹកជញ្ជូនទៅវិញទៅមកពី កសស ទៅភ្នំពេញ។ កសស បានជួលដីបរិវេណនេះទៅឱ្យក្រុមហ៊ុន Royal Railway Co., Ltd ហើយផ្តល់សេវាកម្មលើកដាក់កុងតឺន័រទៅលើ និងចុះពីរថ្នលើ ។

• តំបន់សេដ្ឋកិច្ចពិសេសកំពង់ផែស្វយ័តក្រុងព្រះសីហនុ

ក្រៅពីអាជីវកម្ម សេវាកម្មខាងលើ កសស ក៏មានប្រតិបត្តិដំណើរការតំបន់សេដ្ឋកិច្ចពិសេសកំពង់ផែស្វយ័តក្រុងព្រះសីហនុដែលមានទំហំផ្ទៃដីប្រមាណ ៦៤ ហិកតា បានកសាងឡើងតាមបទដ្ឋានប្រទេសជប៉ុន។

គ- ព្រឹត្តិការណ៍សំខាន់ៗប្រចាំត្រីមាសទី២ ឆ្នាំ២០២៣ របស់កំពង់ផែស្វយ័ត ក្រុមព្រះសីហនុ

នៅក្នុងត្រីមាសទី២ ឆ្នាំ២០២៣ នេះ កសស បានរៀបចំមហាសន្និបាតភាគហ៊ុនិកលើកទី៦ កាលពីថ្ងៃទី ០៩ ខែមិថុនា ឆ្នាំ២០២៣ បានរៀបចំឡើងនៅ សណ្ឋាគារ សុខា ប៊ិច វិស៊ីត ក្រោមអធិបតីភាព **ឯកឧត្តម លូ គឹមឈន់** ប្រធានក្រុមប្រឹក្សាភិបាល និងជាប្រធានមហាសន្និបាតហ៊ុនិកលើកទី៦ របស់កំពង់ផែស្វយ័តក្រុងព្រះសីហនុ បានសម្រេចលទ្ធផលដូចខាងក្រោម៖

- របាយការណ៍ស្តីពីលទ្ធផលការងារអាជីវកម្ម-សេវាកម្មឆ្នាំ២០២២
- របាយការណ៍ហិរញ្ញវត្ថុ សម្រាប់ដំណាច់ការិយបរិច្ឆេទ ៣១ ធ្នូ ២០២២ (បានធ្វើសវនកម្ម)
- ទិសដៅការងារឆ្នាំ២០២៣
- ការអនុម័តការបែងចែកភាគលាភជូនភាគហ៊ុនិកសម្រាប់ឆ្នាំ២០២២
 - ភាគហ៊ុនិកប្រភេទ “ខ” មានចំនួន ៣.៩៨៦.៤៤២.០០០ រៀល
 - ភាគហ៊ុនិកប្រភេទ “គ” មានចំនួន ៩% នៃតម្លៃ IPO (៥.០៤០ រៀល) ស្មើនឹង ៩.៧៣៥.១១៨.៣៦៨ រៀល
- ការអនុម័តលើប្រាក់លាភការសម្រាប់ក្រុមប្រឹក្សាភិបាល និងមន្ត្រីគ្រួសារពិសេសរដ្ឋ ឆ្នាំ២០២៣។



ផ្នែកទី ២

ព័ត៌មានអំពីលទ្ធផលប្រតិបត្តិការធុរកិច្ច



ក- លទ្ធផលប្រតិបត្តិការធុរកិច្ច

បរិយាយ	ឯកតា	ផែនការ ២០២៣	ត្រីមាសទី២ ឆ្នាំ២០២៣	ត្រីមាសទី២ ឆ្នាំ២០២២	ត្រីមាសទី២ ឆ្នាំ២០២១	ប្រៀបធៀប	
		១	២	៣	៤	(២-៣)/៣	(២-៤)/៤
បរិមាណទំនិញឆ្លងកាត់	តោន	៧.២៨២.០០០	១.៩៥៣.១០៦	១.៨១៦.៩៤៣	១.៧៩១.២៩៦	៧,៤៩%	៩,០៣%
ជាកុងតឺន័រ	—		១.៤០៥.៨០៩	១.៣៤៩.៦២៣	១.២២០.៣៩៦	៤,១៦%	១៥,១៩%
ទំនិញរាយ	—		២៧.២២៩	៤៤.៩៧៥	៧៩.៥៣៨	-៣៩,៤៦%	-៦៥,៧៧%
ជាប្រេង	—		៤៨៩.២៥៩	៤០១.៨៤២	៤៧៧.៤០១	២១,៧៥%	២,៤៨%
ហ្គាស	—		៣០.៨១០	២០.៥០៣	១៣.៩៦១	៥០,២៧%	១២០,៦៩%
បរិមាណទំនិញនាំចូល	—	៥.៤៣៦.០០០	១.៤៧៤.៧៩៣	១.៣៦៥.៦៩៨	១.៣៨៣.៨៥៥	៧,៩៩%	៦,៥៧%
ជាកុងតឺន័រ	—		៩២៨.៨៨០	៨៩៨.៤៥៥	៨៣២.៤៨៧	៣,៣៩%	១១,៥៨%
ទំនិញរាយ	—		៥៤៥.៩១២	៤៦៧.២៤៣	៥៥១.៣៦៨	១៦,៨៤%	-០,៩៩%
បរិមាណទំនិញនាំចេញ	—	១.៨៤៦.០០០	៤៧៨.៣១៣	៤៥១.២៤៦	៤០៧.៤៤១	៦,០០%	១៧,៣៩%
ជាកុងតឺន័រ	—		៤៧៦.៩២៩	៤៥១.១៦៩	៣៨៧.៩០៩	៥,៧១%	២២,៩៥%
ទំនិញរាយ	—		១.៣៨៥	៧៧	១៩.៥៣២	១៦៩៨,៥៦%	-៩២,៩១%
បរិមាណទំនិញលើករៀប	—	១៥.៨៥២.៤០០	៤.២៧២.០៩៥	២.៧៤៩.០៩០	២.៥៤៥.០០៥	៥៥,៤០%	៦៧,៨៦%
ប្រគល់ផ្ទាល់	—	១៤០.០០០	២០.៦១៦	៤០.១០៧	៥៤.៨៦៤	-៤៨,៦០%	-៦២,៤២%
ឆ្លងកាត់ឃ្នាំងនិងទីលាន	—	១៥.៧១២.៤០០	៤.២៥១.៤៧៩	២.៧០៨.៩៨៣	២.៤៩០.១៤១	៥៦,៩៤%	៧០,៧៣%
បរិមាណកុងតឺន័រឆ្លងកាត់	TEUs	៨០០.០០០	២០៥.៣០៧	១៨១.៩៤១	១៥០.៣០២	១២,៨៤%	៣៦,៦០%
នាំចូល	—		១០២.៨២៥	១០៧.៤១២	៩៧.៦២៨	-៤,២៧%	៥,៣២%
មានទំនិញ	—		៩៥.៣៤៣	៩៧.៨០៣	៩១.២៩៩	-២,៥២%	៤,៤៣%
គ្មានទំនិញ	—		៧.៤៨២	៩.៦០៩	៦.៣២៩	-២២,១៤%	១៨,២២%

នាំចេញ	—		១០២.៤៨២	៩៤.០២២	៨៤.៣១៣	៩,០០%	២១,៥៥%
មានទំនិញ	—		៥៧.៤៨៥	៥៣.៨៤៨	៤៨.៣១៣	៦,៧៥%	១៨,៩៨%
គ្មានទំនិញ	—		៤៤.៩៩៧	៤០.១៧៤	៣៦.០០០	១២,០១%	២៤,៩៩%
ចំនួននាវាចូលចត	គ្រឿង	១.៤៥៨	៤០០	៣៦២	៣៥៧	១០,៥០%	១២,០៤%
ចំណុះផ្ទុកនាវា	តោន	១៤.៤០៤.០០០	៤.៨៥៦.៦៩៣	៣.៣៨២.៦៨២	៣.៦១៩.៤៤៦	៤៣,៥៨%	៣៤,១៨%
នាវាដឹកកុងតឺន័រ	គ្រឿង		១៧៨	១៧៤	១៧៥	២,៣០%	១,៧១%
ចំណុះនាវាដឹកកុងតឺន័រ	តោន		២.៩០០.៨០៩	២.៤០១.៨៧១	២.៣៨៨.៨៦៩	២០,៧៧%	២១,៤៣%
នាវាដឹកប្រេង និងហ្គាស	គ្រឿង		១៣៦	១៣០	១០៩	៤,៦២%	២៤,៧៧%
ចំណុះនាវាដឹកប្រេងនិងហ្គាស	តោន		៥៦៦.៩៩៤	៥១៨.៧៧៦	៥២១.៧៣៧	៩,២៩%	៨,៦៧%
នាវាដឹកទំនិញទូទៅ	គ្រឿង		៨១	៥៨	៧៣	៣៩,៦៦%	១០,៩៦%
ចំណុះនាវាដឹកទំនិញទូទៅ	តោន		១.០៥៨.២៥៣	៤៦២.០៣៥	៧០៨.៨៤០	១២៩,០៤%	៤៩,២៩%
នាវាទេសចរណ៍	គ្រឿង		៥	០	០	១០០,០០%	១០០,០០%
នាវាទេសចរណ៍	តោន		៣៣០.៦៣៧	០	០	១០០,០០%	១០០,០០%
ចំនួនទេសចរ	នាក់		៤.៤៩១	០	០	១០០,០០%	១០០,០០%

បរិមាណទំនិញឆ្លងកាត់ កសស(តោន)

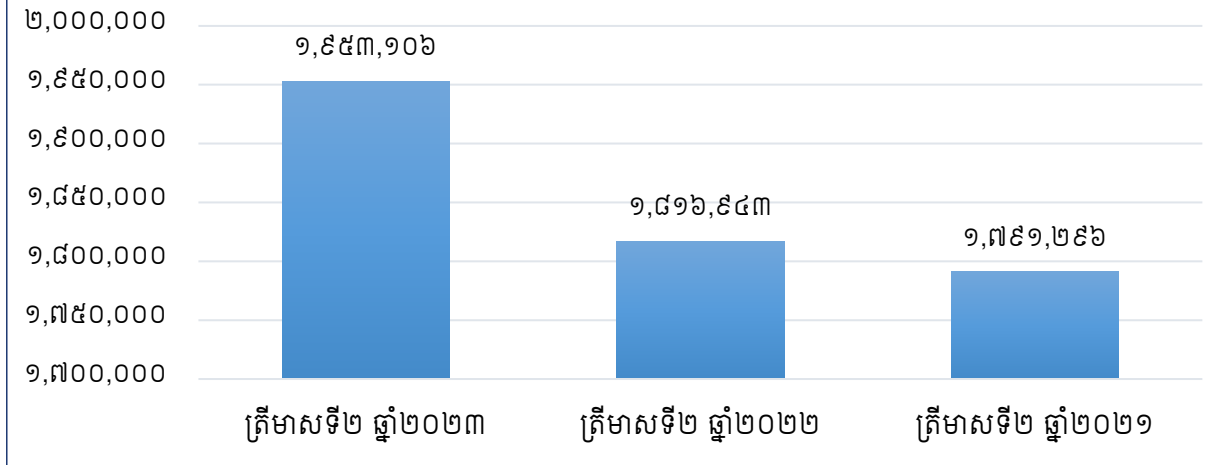

បរិមាណកុងតឺន័រឆ្លងកាត់ កសស

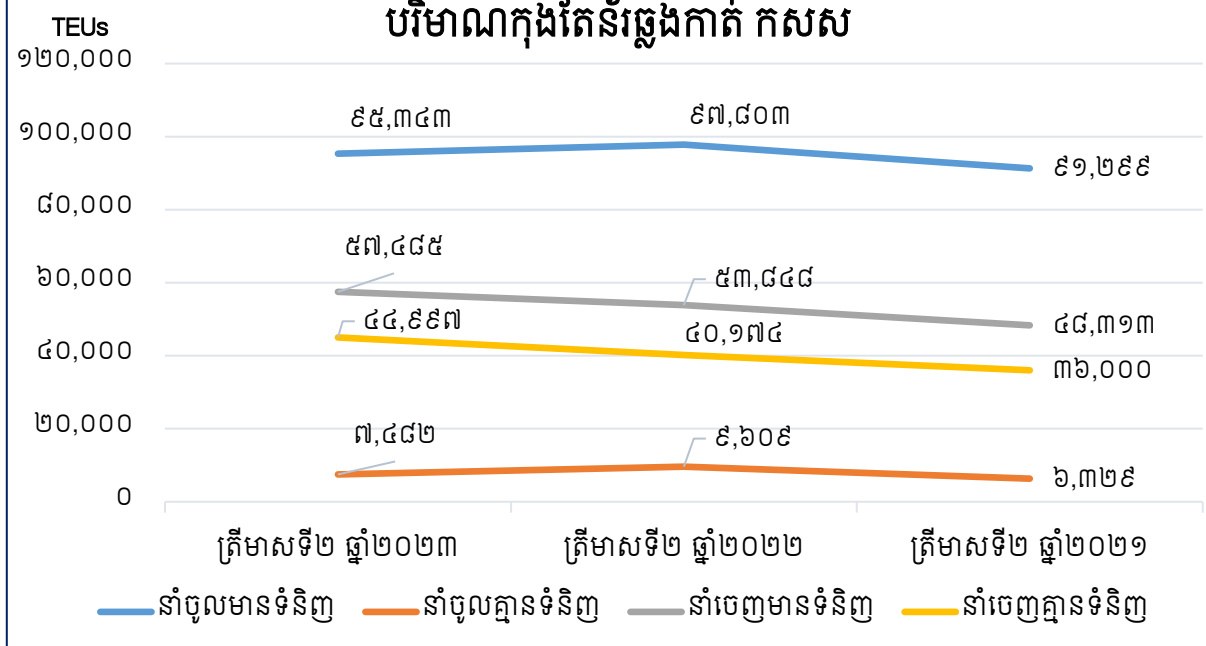

ប្រទេសនាំចេញ និងនាំចូលកុងតឺន័ររបស់ កសស ប្រចាំត្រីមាសទី២ ឆ្នាំ២០២៣

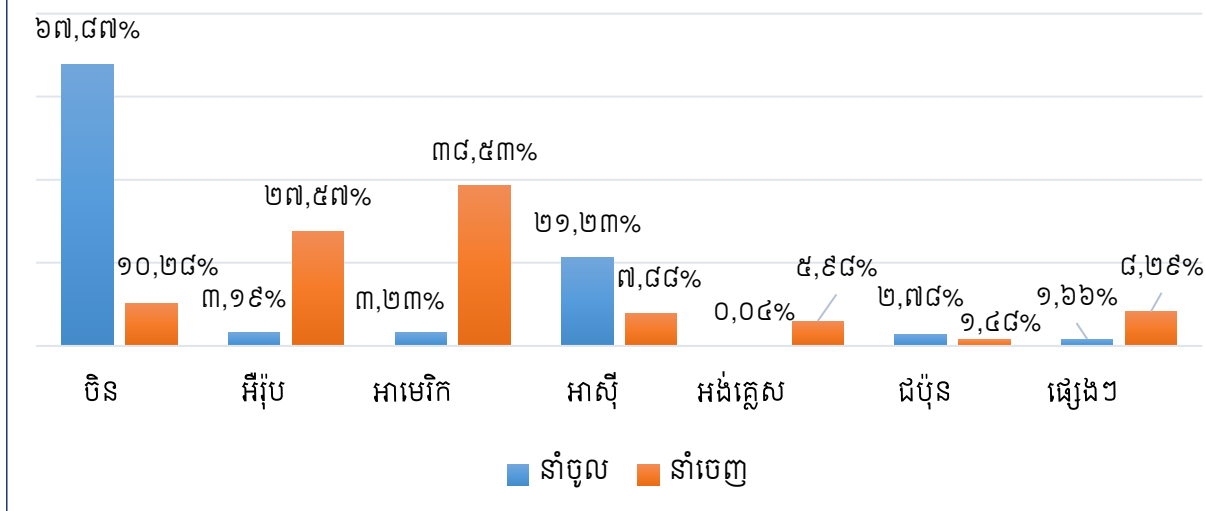

ចំណុះផ្ទុកនាវាចូលចត កសស

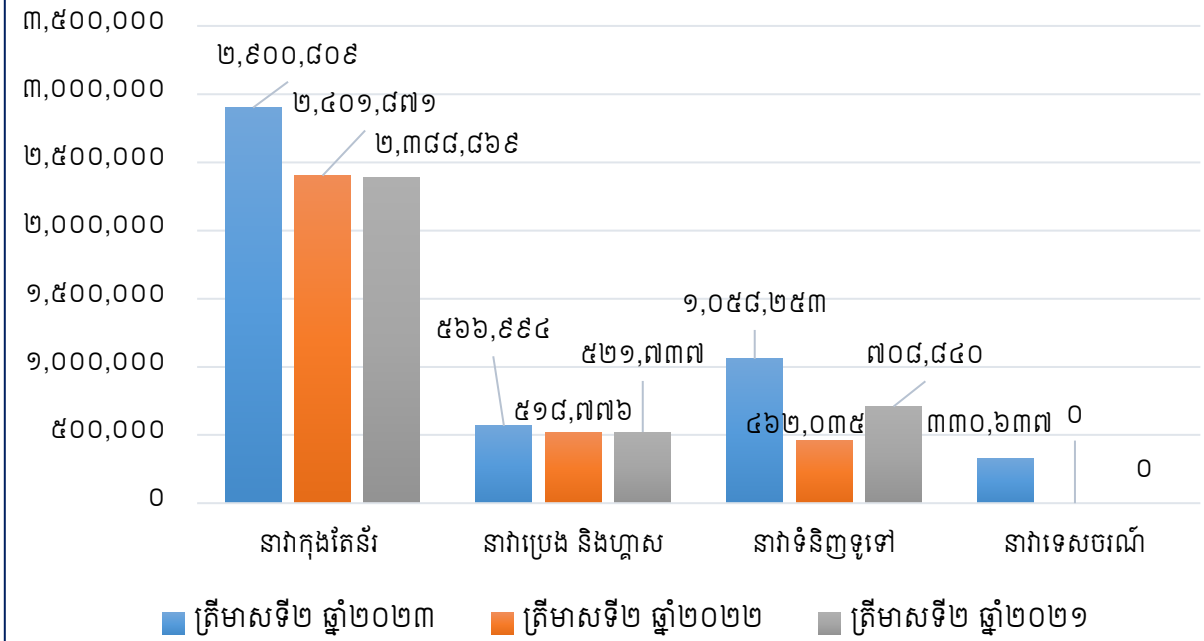

ចំនួននាវាចូលចត កសស

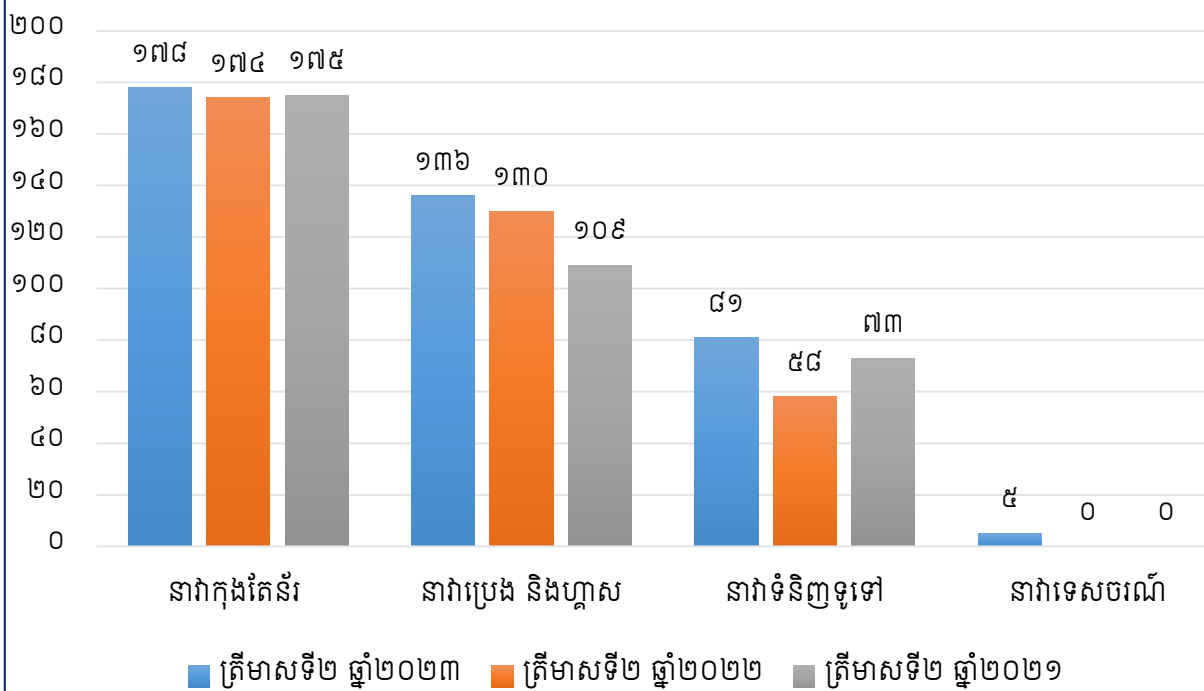

ខ- របាយការណ៍សង្ខេបស្តីពីចំណូល

បរិយាយ	ការិយបរិច្ឆេទបញ្ចប់ត្រឹម ត្រីមាសទី២ ឆ្នាំ២០២៣		ការិយបរិច្ឆេទបញ្ចប់ត្រឹម ត្រីមាសទី២ ឆ្នាំ២០២២		ការិយបរិច្ឆេទបញ្ចប់ត្រឹម ត្រីមាសទី២ ឆ្នាំ២០២១	
	ពាន់រៀល	ភាគរយធៀបនឹង ចំណូលសរុប	ពាន់រៀល	ភាគរយធៀបនឹង ចំណូលសរុប	ពាន់រៀល	ភាគរយធៀបនឹង ចំណូលសរុប
ចំណូលលើកដាក់ពីនាវាទៅទី លាន (Stevedoring)	៤៤.៨៦៧.២៧៦	៤៨,៧៤%	៤៤.៦៨០.២២៦	៤៨,៩៨%	៣៦.៣៥១.១៩៣	៤២,៣៤%
ចំណូលលើកដាក់លើទីលាន (LOLO)	២៤.០៧៣.១៥៣	២៦,១៥%	២៦.១៦៧.០០៣	២៨,៦៨%	២៦.៦២៧.០៦៥	៣១,០១%
ចំណូលពីសេវាកម្មនាវាចរ	១៨.១០១.៩០៤	១៩,៦៦%	១៥.៧០៧.៥៥៣	១៧,២២%	១៨.៣៧៥.២៧៣	២១,៤០%
ចំណូលស្តុក ឃ្នាំង និងទីលាន	៣.៧៨៨.៦៦២	៤,១២%	៣.៦៤០.៣៩៦	៣,៩៩%	៣.៥៣៦.៩០៥	៤,១២%
ចំណូលដឹកជញ្ជូន	៣៧.៥៥៦	០,០៤%	៤០.៥៨៥	០,០៤%	៤១.៦៦៤	០,០៥%
ចំណូលនាវាទេសចរណ៍	៧៣.៦៨៥	០,០៨%	-	០,០០%	-	០,០០%
ចំណូលពីតំបន់ សេដ្ឋកិច្ច ពិសេស	៦២៣.៣៨៧	០,៦៨%	៥៤២.៦១១	០,៥៩%	៥៣៨.៥៦៨	០,៦៣%
ចំណូលជួលទីតាំង	៣៧៣.៣០៤	០,៤១%	៣៨១.៤៦៦	០,៤២%	៣០២.៦០៥	០,៣៥%
ចំណូលផ្សេងៗទៀត	១២៤.២០៥	០,១៣%	៧០.៤៤៨	០,០៨%	៨៤.២៨០	០,១០%
ចំណូលសរុប	៩២.០៦៣.១៣២	១០០,០០%	៩១.២៣០.២៨៩	១០០,០០%	៨៥.៨៥៧.៥៥៤	១០០,០០%



ផ្នែកទី ៣

របាយការណ៍ហិរញ្ញវត្ថុដែលបានត្រួត
ពិនិត្យឡើងវិញដោយសវនករឯករាជ្យ



យោង៖ ៦១៨០៣៧២២/៦៧៣៥៧៣៥៨

របាយការណ៍ត្រួតពិនិត្យរបស់សវនករឯករាជ្យ

ជូនចំពោះ៖ **ភាគទុនិក នៃកំពង់ផែស្វយ័តក្រុងព្រះសីហនុ**

សេចក្តីផ្តើម

យើងខ្ញុំ បានធ្វើការត្រួតពិនិត្យលើព័ត៌មានហិរញ្ញវត្ថុសង្ខេបចន្លោះពេលដែលភ្ជាប់ជាមួយនេះ របស់កំពង់ផែស្វយ័តក្រុងព្រះសីហនុ (ហៅកាត់ថា “ក.ស.ស”) ដែលរួមមានរបាយការណ៍ស្ថានភាពហិរញ្ញវត្ថុសង្ខេបចន្លោះពេលនាថ្ងៃទី៣០ ខែមិថុនា ឆ្នាំ២០២៣ របាយការណ៍លទ្ធផលពេញលេញសង្ខេបចន្លោះពេលសម្រាប់ការិយបរិច្ឆេទបីខែ និងប្រាំមួយខែបញ្ចប់ថ្ងៃទី៣០ ខែមិថុនា ឆ្នាំ២០២៣ និងរបាយការណ៍បម្រែបម្រួលមូលធនសង្ខេបចន្លោះពេល ព្រមទាំងរបាយការណ៍លំហូរសាច់ប្រាក់សង្ខេបចន្លោះពេល សម្រាប់ការិយបរិច្ឆេទប្រាំមួយខែបញ្ចប់ ថ្ងៃទី៣០ ខែមិថុនា ឆ្នាំ២០២៣ រួមទាំងសេចក្តីសង្ខេបគោលនយោបាយគណនេយ្យសំខាន់ៗ និងកំណត់សម្គាល់ពន្យល់ផ្សេងៗ។ គណៈគ្រប់គ្រងទទួលខុសត្រូវក្នុងការរៀបចំ និងបង្ហាញព័ត៌មានហិរញ្ញវត្ថុសង្ខេបចន្លោះពេល ដោយអនុលោមទៅតាមស្តង់ដារគណនេយ្យអន្តរជាតិ នៃកម្ពុជា លេខ៣៤ ស្តីពី “របាយការណ៍ហិរញ្ញវត្ថុចន្លោះពេល”។ ការទទួលខុសត្រូវរបស់យើងខ្ញុំ គឺបញ្ចេញសេចក្តីសន្និដ្ឋានចំពោះព័ត៌មានហិរញ្ញវត្ថុសង្ខេបចន្លោះពេល ដោយផ្អែកទៅតាមការត្រួតពិនិត្យរបស់យើងខ្ញុំ។

វិសាលភាពនៃការត្រួតពិនិត្យ

យើងខ្ញុំ បានធ្វើការត្រួតពិនិត្យដោយអនុលោមទៅតាមស្តង់ដារអន្តរជាតិ នៃកម្ពុជា ស្តីពីការងារត្រួតពិនិត្យលេខ២៥១០ “ការត្រួតពិនិត្យលើព័ត៌មានហិរញ្ញវត្ថុសង្ខេបចន្លោះពេលដោយសវនករឯករាជ្យរបស់អង្គភាព”។ ការត្រួតពិនិត្យលើព័ត៌មានហិរញ្ញវត្ថុសង្ខេបចន្លោះពេលរួមមាន ការសាកសួរដែលជាចម្បងទៅបុគ្គលទទួលខុសត្រូវលើបញ្ហាហិរញ្ញវត្ថុ និងគណនេយ្យ និងការអនុវត្តនីតិវិធីវិបបរិភាគ និងការត្រួតពិនិត្យផ្សេងទៀត។ ការត្រួតពិនិត្យ មានវិសាលភាពតិចជាង ការធ្វើសវនកម្មដែលអនុលោមតាមស្តង់ដារអន្តរជាតិស្តីពីសវនកម្មនៃកម្ពុជា។ ជាលទ្ធផល ការត្រួតពិនិត្យនេះមិនអាចឲ្យយើងខ្ញុំទទួលបានការធានាអះអាងថា យើងខ្ញុំនឹងដឹងរាល់បញ្ហាសំខាន់ៗទាំងឡាយដែលនឹងអាចត្រូវបានរកឃើញដូចនៅក្នុងការងារសវនកម្មនោះទេ។ ហេតុដូច្នេះហើយ យើងខ្ញុំមិនបញ្ចេញមតិយោបល់សវនកម្មនោះទេ។

សេចក្តីសន្និដ្ឋាន

ដោយផ្អែកលើការត្រួតពិនិត្យរបស់យើងខ្ញុំ ពុំមានអ្វីដែលជាការចាប់អារម្មណ៍របស់យើងខ្ញុំ ដែលបណ្តាលឲ្យយើងខ្ញុំជឿជាក់ថាព័ត៌មានហិរញ្ញវត្ថុសង្ខេបចន្លោះពេលដែលភ្ជាប់មកជាមួយនេះ នាថ្ងៃទី៣០ ខែមិថុនា ឆ្នាំ២០២៣ និងសម្រាប់ការិយបរិច្ឆេទបីខែ និងប្រាំមួយខែបញ្ចប់ មិនត្រូវបានរៀបចំឡើង (គ្រប់ទិដ្ឋភាពជាសារវន្តទាំងអស់) ដោយអនុលោមទៅតាមស្តង់ដារគណនេយ្យអន្តរជាតិ នៃកម្ពុជា លេខ៣៤ ស្តីពីរបាយការណ៍ហិរញ្ញវត្ថុចន្លោះពេល នោះទេ។



ឡាន ស៊ុនរតនា
ដៃគូសវនករ

អ៊ិនស្ទ អ៊ែន យ៉ាង (ខេមបូឌា)
ក្រុមហ៊ុនគណនេយ្យករជំនាញ
សវនករប្រតិស្រុត

រាជធានីភ្នំពេញ ព្រះរាជាណាចក្រកម្ពុជា
ថ្ងៃទី៣ ខែសីហា ឆ្នាំ២០២៣

កំណត់ផែស្រុយតក្រុងព្រះសីហនុ

របាយការណ៍ស្ថានភាពហិរញ្ញវត្ថុសង្ខេបបណ្តោះអាសន្ន

នាថ្ងៃទី៣០ ខែមិថុនា ឆ្នាំ២០២៣

	កំណត់ សម្គាល់	ថ្ងៃទី៣០ ខែមិថុនា ឆ្នាំ២០២៣ មិនបានធ្វើសវនកម្ម ពាន់រៀល	ថ្ងៃទី៣១ ខែធ្នូ ឆ្នាំ២០២២ បានធ្វើសវនកម្ម ពាន់រៀល
ទ្រព្យសកម្ម			
ទ្រព្យសកម្មរយៈពេលវែង			
ទ្រព្យ និងបរិក្ខារ	៦	៩៨៣.៩១០.៦៨៤	៩៦៣.៧១២.៧៨១
ទ្រព្យវិនិយោគ	៧	២៤៦.៦១៣.៧៥២	២៤៨.២៩៦.៧០៥
ទ្រព្យសកម្មអរូបិយ	៨	៣.៤២៨.៥៣៩	៤.០១៩.០៩១
		១.២៣៣.៩៥២.៩៧៥	១.២១៦.០២៨.៥៧៧
ទ្រព្យសកម្មរយៈពេលខ្លី			
សន្និធិ	៩	៣០.៧៦៤.៧១១	២៩.០៨៣.៣៦៤
គណនីអតិថិជន និងគណនីត្រូវទទួលផ្សេងៗ	១០	៣៦.៥២០.១៧៧	៣៧.៩៥៦.៨៦២
ប្រាក់បញ្ញើនៅធនាគាររយៈពេលខ្លី		១៦០.៣៨៨.៧២១	១០២.៩០៨.២៦៤
សាច់ប្រាក់ និងសាច់ប្រាក់សមមូល		៣០.៤១០.១១៦	២៣.៥៨៦.៣៦៨
		២៥៨.០៨៣.៧២៥	១៩៣.៥៣៤.៨៥៨
ទ្រព្យសកម្មចាត់ថ្នាក់ជាទ្រព្យសម្រាប់លក់	១១	-	១៦.៥៨២.១៦១
		២៥៨.០៨៣.៧២៥	២១០.១១៧.០១៩
		១.៤៩២.០៣៦.៧០០	១.៤២៦.១៤៥.៥៩៦
ទ្រព្យសកម្មសរុប			
មូលធន និងបំណុល			
មូលធន			
ដើមទុនបានបោះផ្សាយ	១២	៤៥០.៣០២.៨២៨	៤៥០.៣០២.៨២៨
បុព្វលាភភាគហ៊ុន	១២	៦៧.៧១៥.២៣៥	៦៧.៧១៥.២៣៥
ទុនបម្រុងផ្សេងៗ	១៣	៤៩.៥០៦.០៩៤	៤១.០៩០.៥៧២
ប្រាក់ចំណេញរក្សាទុក		៣៧៨.៤៩០.៥៤៨	៣០៤.៦៩២.៣១១
		៩៤៦.០១៤.៧០៥	៨៦៣.៨០០.៩៤៦

កំណត់ផែស្រុយត្រូវបានព្រះសីហនុ

របាយការណ៍ស្ថានភាពហិរញ្ញវត្ថុសង្ខេបបណ្តោះអាសន្ន (តំបន់ទំនើប)

នាថ្ងៃទី៣០ ខែមិថុនា ឆ្នាំ២០២៣

	កំណត់ សម្គាល់	ថ្ងៃទី៣០ ខែមិថុនា ឆ្នាំ២០២៣	ថ្ងៃទី៣១ ខែធ្នូ ឆ្នាំ២០២២
		មិនបានធ្វើសវនកម្ម ពាន់រៀល	បានធ្វើសវនកម្ម ពាន់រៀល
បំណុល			
បំណុលរយៈពេលវែង			
ប្រាក់កម្ចី	១៤	៣៣២.២០៥.១៩៧	៣៦៤.៦៧៧.០៨៧
ប្រាក់កក់ពីភតិកៈ		១.០៣២.៥០០	១.០២៩.២៥០
កាតព្វកិច្ចអត្ថប្រយោជន៍ប្រាក់សោធននិវត្តន៍	១៥	៧១.៩៦៨.៥០៩	៦៩.៨២៤.០៥៣
កាតព្វកិច្ចលើប្រាក់បំណាច់អតីតភាពការងារ		១.១៨២.៣០៤	១.៣១៦.៧១៦
ចំណូលពន្យារ		១២.១០១.៧២៦	១២.២០៣.២០០
សមទានពីរាជរដ្ឋាភិបាល	១៦	៤.៩៤១.៤៥៥	-
បំណុលពន្ធពន្យារ		៣៦.២១៥.៨៣៩	៣៣.០០៣.៣៥៤
		៤៥៩.៦៤៧.៥៣០	៤៨៦.០៥៣.៦៦០
បំណុលរយៈពេលខ្លី			
គណនីអ្នកផ្គត់ផ្គង់ និងគណនីត្រូវទូទាត់ផ្សេងៗ		៣៣.០៣៣.៣៨១	៣៥.០៦៦.០៧៣
ប្រាក់កម្ចី	១៤	២៨.៨៣៤.៤៣៤	៣០.៤៣៣.៤៩០
កាតព្វកិច្ចអត្ថប្រយោជន៍ប្រាក់សោធននិវត្តន៍	១៥	៥.៦៤១.៥៦៤	៦.២១៤.៣៦៣
កាតព្វកិច្ចលើប្រាក់បំណាច់អតីតភាពការងារ		១២៧.៤៨៩	១២៧.៧៣៩
ចំណូលពន្យារ		៤១២.៥១២	១៧១.៦៧៩
សមទានពីរាជរដ្ឋាភិបាល	១៦	១៧១.៩១៥	-
បំណុលពន្ធលើប្រាក់ចំណូល		១៨.១៥៣.១៧០	៨.២៧៧.៦៤៦
		៨៦.៣៧៤.៤៦៥	៨០.២៩០.៩៩០
បំណុលសរុប		៥៤៦.០២១.៩៩៥	៥៦៦.៣៤៤.៦៥០
មូលធន និងបំណុលសរុប		១.៤៩២.០៣៦.៧០០	១.៤២៦.១៤៥.៥៩៦

កំណត់សម្គាល់ដែលបានភ្ជាប់មកជាមួយពិលេខ ១ ដល់លេខ ២៧ ជាផ្នែកមួយនៃព័ត៌មានហិរញ្ញវត្ថុសង្ខេប
ចន្លោះពេលនេះ។

កំណត់ផែស្រយីក្រុមព្រះសីហនុ

របាយការណ៍លទ្ធផលការងារសេដ្ឋកិច្ចសង្គមសង្គ្រោះពល

សម្រាប់ការិយបរិច្ឆេទបីខែ និងប្រាំមួយខែបញ្ចប់ថ្ងៃទី៣០ ខែមិថុនា ឆ្នាំ២០២៣

	កំណត់ សម្គាល់	ការិយបរិច្ឆេទបីខែបញ្ចប់		ការិយបរិច្ឆេទប្រាំមួយខែបញ្ចប់	
		ថ្ងៃទី៣០ ខែមិថុនា ឆ្នាំ២០២៣	ថ្ងៃទី៣០ ខែមិថុនា ឆ្នាំ២០២២	ថ្ងៃទី៣០ ខែមិថុនា ឆ្នាំ២០២៣	ថ្ងៃទី៣០ ខែមិថុនា ឆ្នាំ២០២២
		មិនបានធ្វើសវនកម្ម ពាន់រៀល	មិនបានធ្វើសវនកម្ម ពាន់រៀល	មិនបានធ្វើសវនកម្ម ពាន់រៀល	មិនបានធ្វើសវនកម្ម ពាន់រៀល
ចំណូល					
ចំណូលពីកិច្ចសន្យាជាមួយអតិថិជន	១៧	៩១.៣៩៦.៧៧៦	៩០.៦៨៧.៦៧៨	១៦៨.៦៤០.៧៧៩	១៨០.៣៧៥.៣៤៤
ចំណូលពីការជួល	៧	៦២៣.៣៨៧	៥៤២.៦១១	១.០០៦.៨២៩	១.២៣៧.៩៩៩
ចំណូលសមទានពីរាជរដ្ឋាភិបាល	១៦	៤២.៩៦៩	-	៤២.៩៦៩	-
		៩២.០៦៣.១៣២	៩១.២៣០.២៨៩	១៧០.៦៩០.៥៧៧	១៨១.៦១៣.៣៤៣
ចំណាយ					
ចំណេញផ្សេងៗ - សុទ្ធ		៣.៥៩៤.០៤០	១៤២.៩៤៥	៨៦.៥៨២.៥៨៥	២៥៥.៣៣០
ប្រាក់បៀវត្សរ៍ ប្រាក់ឈ្នួល និងចំណាយពាក់ព័ន្ធ	១៨	(៣០.០១៦.៣៥៩)	(២៧.៦៨១.៦៥៤)	(៥៤.៦៩៦.០៥០)	(៥៥.៩៤៤.៥៩៦)
សម្ភារៈរដ្ឋកិច្ចការប្រើប្រាស់	១៩	(២៦.១២៨.៦៨៩)	(២៦.៤១៧.០៤៨)	(៥៤.៧០៦.៨៩៨)	(៥៣.៨៩១.២៣១)
ចំណាយរំលស់ទ្រព្យសកម្មរូបិយ និងអរូបិយ	២០	(១១.៧៣៨.០២០)	(១១.៣៩៤.២៦២)	(២៣.៣០៦.៣៦៦)	(២២.៥១២.៧៦១)
ការជួសជុល និងថែទាំ		(៦១០.០២៤)	(៣៨៩.១៨៣)	(១.០៦៤.៤៦៦)	(៨២៤.៨៥៣)
ចំណាយផ្សេងៗ		(៩.៨៧៨.២៣៣)	(៩.៣៣៣.១៦២)	(២២.១៥៩.៦០៥)	(១៦.១០៤.៩៣២)
		(៧៤.៧៧៧.២៨៥)	(៧៥.០៧២.៣៦៤)	(១៩៩.៣៥០.៨០០)	(១៨៩.០២៣.០៤៣)
ចំណេញប្រតិបត្តិការ		១៧.២៨៥.៨៤៧	១៦.១៥៧.៩២៥	១០០.៣៣៩.៧៧៧	៣២.៥៩០.៣០០
ចំណូលហិរញ្ញវត្ថុ - សុទ្ធ	២១	១៧.៣០៦.៤៦១	៣៣.០០៥.៥៧៧	១៨.៦៦៧.៧៥១	៥៣.៤៥៨.៩៦០
ចំណេញមុនពន្ធលើប្រាក់ចំណូល		៣៤.៥៩២.៣០៨	៤៩.១៦៣.៥០២	១១៩.០០៧.៥២៨	៨៦.០៤៩.២៦០
ចំណាយពន្ធលើប្រាក់ចំណូល	២២	(៤.៦៣៥.៥១៣)	(៤.២៨០.៤៤៧)	(២៣.០៧២.២០៩)	(៤.១២៤.៣៥១)
ប្រាក់ចំណេញក្នុងគ្រា		២៩.៩៥៧.៧៩៥	៤៤.៨៨៣.០៥៥	៩៥.៩៣៥.៣១៩	៧៧.៩២៤.៩០៩
ប្រាក់ចំណេញក្នុងគ្រាបេសកកម្មហិរញ្ញវត្ថុ		២៩.៩៥៧.៧៩៥	៤៤.៨៨៣.០៥៥	៩៥.៩៣៥.៣១៩	៧៧.៩២៤.៩០៩
ចំណេញពីការវាស់វែងឡើងវិញលើការកំណត់កាតព្វកិច្ចអន្តរជាតិ	១៥, ២២	-	១១.៨៥៨.៨៤០	-	១១.៨៥៨.៨៤០
ប្រាក់ចំណេញពេញលេញសរុបក្នុងគ្រាបេសកកម្មហិរញ្ញវត្ថុ		២៩.៩៥៧.៧៩៥	៥៦.៧៤១.៨៩៥	៩៥.៩៣៥.៣១៩	៨៩.៧៤៣.៧៤៩
ចំណេញក្នុងមួយភាគហ៊ុនរបស់ភាគហ៊ុននៃ ក.ស.ស ក្នុងការិយបរិច្ឆេទនេះមានដូចខាងក្រោម៖					
ចំណេញមូលដ្ឋានក្នុងមួយភាគហ៊ុន (រៀល)	២៣	៣៤៩,២៧	៥២៣,២៨	១.១១៨,៤៩	៩០៨,៥១

កំណត់សម្គាល់ដែលបានភ្ជាប់មកជាមួយពីលេខ ១ ដល់លេខ ២៧ ជាផ្នែកមួយនៃព័ត៌មានហិរញ្ញវត្ថុសង្ខេបចន្លោះពេលនេះ។

កំណត់ផែស្រ្តីយ៍តម្រូវព្រះសីហនុ

របាយការណ៍បម្រែបម្រួលមូលធនសង្ខេបចន្លោះពេល

សម្រាប់ការិយបរច្ឆេទប្រាំមួយខែបញ្ចប់ថ្ងៃទី៣០ ខែមិថុនា ឆ្នាំ២០២៣

	កំណត់ សម្គាល់	ដើមទុនបានបោះផ្សាយ (កំណត់សម្គាល់លេខ ១២)	បុព្វលាភភាគហ៊ុន (កំណត់សម្គាល់លេខ ១២)	ទុនបម្រុង (កំណត់សម្គាល់លេខ ១៣)	ប្រាក់ចំណេញរក្សាទុក	សរុប
		ពាន់រៀល	ពាន់រៀល	ពាន់រៀល	ពាន់រៀល	ពាន់រៀល
នាថ្ងៃទី១ ខែមករា ឆ្នាំ២០២៣ (បានធ្វើសវនកម្ម)		៤៥០.៣០២.៨២៨	៦៧.៧១៥.២៣៥	៤១.០៩០.៥៧២	៣០៤.៦៩២.៣១១	៨៦៣.៨០០.៩៤៦
ប្រាក់ចំណេញក្នុងគ្រា		-	-	-	៩៥.៩៣៥.៣១៩	៩៥.៩៣៥.៣១៩
ប្រាក់ចំណេញពេញលេញសរុបក្នុងគ្រា		-	-	-	៩៥.៩៣៥.៣១៩	៩៥.៩៣៥.៣១៩
ការផ្ទេរទៅទុនបម្រុង	១៣	-	-	៨.៥១៥.៥២២	(៨.៥១៥.៥២២)	-
ភាគលាភដែលបានប្រកាស និងបានបង់	២៤	-	-	-	(១៣.៧២១.៥៦០)	(១៣.៧២១.៥៦០)
នាថ្ងៃទី៣០ ខែមិថុនា ឆ្នាំ២០២៣ (មិនបានធ្វើសវនកម្ម)		៤៥០.៣០២.៨២៨	៦៧.៧១៥.២៣៥	៤៩.៥០៦.០៩៤	៣៧៨.៤៩០.៥៤៨	៩៤៦.០១៤.៧០៥
នាថ្ងៃទី១ ខែមករា ឆ្នាំ២០២២ (បានធ្វើសវនកម្ម)		៤៥០.៣០២.៨២៨	៦៧.៧១៥.២៣៥	៣១.៧១៩.៨៣២	២៣៤.១៥៦.២៦៤	៧៨៣.៨៣៤.១៥៩
ប្រាក់ចំណេញក្នុងគ្រា		-	-	-	៧៧.៩២៤.៩០៩	៧៧.៩២៤.៩០៩
ចំណេញពីការវាយតម្លៃឡើងវិញលើការកំណត់ភាគពូកិច្ចអត្ថប្រយោជន៍		-	-	-	១១.៨៥៨.៨៤០	១១.៨៥៨.៨៤០
ប្រាក់ចំណេញពេញលេញសរុបក្នុងគ្រា		-	-	-	៨៩.៧៨៣.៧៤៩	៨៩.៧៨៣.៧៤៩
ការផ្ទេរទៅទុនបម្រុង	១៣	-	-	៩.៣៧០.៧៤០	(៩.៣៧០.៧៤០)	-
ភាគលាភដែលបានប្រកាស	២៤	-	-	-	(១៦.១០៧.២៦៨)	(១៦.១០៧.២៦៨)
នាថ្ងៃទី៣០ ខែមិថុនា ឆ្នាំ២០២២ (មិនបានធ្វើសវនកម្ម)		៤៥០.៣០២.៨២៨	៦៧.៧១៥.២៣៥	៤១.០៩០.៥៧២	២៩៨.៤៦២.០០៥	៨៥៧.៥៧០.៦៤០

កំណត់សម្គាល់ដែលបានភ្ជាប់មកជាមួយពីលេខ ១ ដល់លេខ ២៧ ជាផ្នែកមួយនៃព័ត៌មានហិរញ្ញវត្ថុសង្ខេបចន្លោះពេលនេះ។

កំណត់ផែស្វយ័តក្រុមព្រះសីហនុ

របាយការណ៍លំហូរសាច់ប្រាក់សង្ខេបបណ្តោះអាសន្ន

សម្រាប់ការិយបរិច្ឆេទប្រាំមួយខែបញ្ចប់ថ្ងៃទី៣០ ខែមិថុនា ឆ្នាំ២០២៣

	កំណត់ សម្គាល់	ការិយបរិច្ឆេទប្រាំមួយខែបញ្ចប់	
		ថ្ងៃទី៣០ ខែមិថុនា	ថ្ងៃទី៣០ ខែមិថុនា
		ឆ្នាំ២០២៣	ឆ្នាំ២០២២
		មិនបានធ្វើសវនកម្ម ពាន់រៀល	មិនបានធ្វើសវនកម្ម ពាន់រៀល
សកម្មភាពប្រតិបត្តិការ			
សាច់ប្រាក់បានពីប្រតិបត្តិការ	២៥	៣៩.៦៨៧.៦៤២	៤៤.៥៣៦.៨៩១
ពន្ធលើប្រាក់ចំណូលបានបង់		(៩.៩៨៤.២០០)	(៩.១៣៤.៣៤០)
លំហូរសាច់ប្រាក់សុទ្ធបានពីសកម្មភាពប្រតិបត្តិការ		២៩.៧០៣.៤៤២	៣៥.៤០២.៥៥១
សកម្មភាពវិនិយោគ			
ការទិញទ្រព្យ និងបរិក្ខារ	៦	(៣៤.០៩៥.៧៣៩)	(១២.០២៥.២១៦)
ការទិញទ្រព្យវិនិយោគ	៧	(១.៦៧៧.៣០៦)	(៧៣៩.៣៨៥)
ការដកប្រាក់បញ្ញើរយៈពេលខ្លីនៅធនាគារ		២០.៦៥០.០០០	-
ការដាក់ប្រាក់បញ្ញើរយៈពេលខ្លីនៅធនាគារ		(៧៤.៦៤០.៦០៤)	-
ការទិញទ្រព្យអរូបិយ		-	(២៥១.២៩៨)
ការប្រាក់បានទទួល		១៦៤.៣៨២	៧២៩.២៥០
ប្រាក់ទទួលបានពីការលក់ទ្រព្យសកម្មចាត់ថ្នាក់ជាទ្រព្យសម្រាប់លក់		៩៨.៧៩៧.៧៦៧	-
លំហូរសាច់ប្រាក់សុទ្ធបានពី / (ប្រើប្រាស់ក្នុង) សកម្មភាពវិនិយោគ		៩.១៩៨.៥០០	(១២.២៨៦.៦៤៩)
សកម្មភាពហិរញ្ញប្បទាន			
ភាគលាភបានបង់		(១៣.៧២១.៥៦០)	-
ការសងប្រាក់កម្ចី		(១៣.៨៨៩.៤៩១)	(១៥.៣០២.៤៩២)
ការប្រាក់បានបង់		(៤.៨៦៦.៩២៧)	(៥.៦៦៦.១៤១)
សាច់ប្រាក់ពីប្រាក់កម្ចី		៣៩៩.៧៨៤	១.៦៤៩.១៨២
លំហូរសាច់ប្រាក់សុទ្ធប្រើប្រាស់ក្នុងសកម្មភាពហិរញ្ញប្បទាន		(៣២.០៧៨.១៩៤)	(១៩.៣១៩.៤៥១)
តំហាយសាច់ប្រាក់ និងសាច់ប្រាក់សមមូលសុទ្ធ		៦.៨២៣.៧៤៨	៣.៧៩៦.៤៥១
សាច់ប្រាក់ និងសាច់ប្រាក់សមមូលដើមគ្រា		២៣.៥៨៦.៣៦៨	២២.៤៦៨.៩២៩
សាច់ប្រាក់ និងសាច់ប្រាក់សមមូលចុងគ្រា		៣០.៤១០.១១៦	២៦.២៦៥.៣៨០

កំណត់សម្គាល់ដែលបានភ្ជាប់មកជាមួយពិលេខ ១ ដល់លេខ ២៧ ជាផ្នែកមួយនៃព័ត៌មានហិរញ្ញវត្ថុសង្ខេប
ចន្លោះពេលនេះ។

កំពង់ផែស្វយ័តក្រុងព្រះសីហនុ

កំណត់សម្គាល់លើព័ត៌មានហិរញ្ញវត្ថុសង្ខេបបណ្តោះអាសន្ន

សម្រាប់ការិយបរិច្ឆេទបីខែ និងប្រាំមួយខែបញ្ចប់ថ្ងៃទី៣០ ខែមិថុនា ឆ្នាំ២០២៣

១. ព័ត៌មានទូទៅ

កំពង់ផែស្វយ័តក្រុងព្រះសីហនុ (ហៅកាត់ថា "ក.ស.ស") គឺជាគ្រឹះស្ថានស្វយ័តសាធារណៈ ដែលស្ថិតក្រោមការគ្រប់គ្រងផ្នែកបច្ចេកទេសរបស់ក្រសួងសាធារណការ និងដឹកជញ្ជូន និងស្ថិតក្រោមការត្រួតពិនិត្យលើផ្នែកហិរញ្ញវត្ថុរបស់ក្រសួងសេដ្ឋកិច្ច និងហិរញ្ញវត្ថុ ដែលមានការិយាល័យកណ្តាលរបស់ខ្លួននៅក្នុងខេត្តព្រះសីហនុ ព្រះរាជាណាចក្រកម្ពុជា។

ក.ស.ស គឺជានីតិបុគ្គលដែលមានលក្ខណៈស្វយ័តទាំងផ្នែករដ្ឋបាល និងហិរញ្ញវត្ថុ និងត្រូវបានបង្កើតឡើងដោយអនុលោមទៅតាមអនុក្រឹត្យលេខ៥០ អនក្រ.បក ចុះថ្ងៃទី១៧ ខែកក្កដា ឆ្នាំ១៩៩៨ ដែលបានផ្តល់ស្ថានភាពទូទៅឲ្យក.ស.ស ជាស្ថាប័នស្វយ័តសាធារណៈ។

ក.ស.ស បានចុះបញ្ជីជាសហគ្រាសសាធារណៈគ្រប់គ្រងដោយរដ្ឋ នៅក្រសួងពាណិជ្ជកម្ម និងទទួលបានវិញ្ញាបនបត្រចុះបញ្ជីលេខ Co.៤៧៨៤ET/២០១៧ ចុះថ្ងៃទី២១ ខែកុម្ភៈ ឆ្នាំ២០១៧។ ភាគហ៊ុនប្រភេទ "គ" របស់ ក.ស.ស ត្រូវបានចុះបញ្ជីនៅរដ្ឋបាលប្រកបដោយ (ហៅកាត់ថា "ផមក") នៅថ្ងៃទី៨ ខែមិថុនា ឆ្នាំ២០១៧។

បច្ចុប្បន្ន ក.ស.ស គឺជាកំពង់ផែសមុទ្រអន្តរជាតិ និងជាកំពង់ផែសមុទ្រជ្រៅពាណិជ្ជកម្មតែមួយគត់នៅក្នុងព្រះរាជាណាចក្រកម្ពុជា។ អនុលោមទៅតាមអនុក្រឹត្យស្តីពី បេសកកម្មរបស់ ក.ស.ស គឺផ្តល់សេវាកំពង់ផែសមុទ្រ និងសកម្មភាពផ្សេងៗដែលពាក់ព័ន្ធនឹងសេវាកំពង់ផែសមុទ្រដូចខាងក្រោម៖

- កណ្តាលភារកិច្ចនាំនាវាចេញ - ចូល និងផ្តល់ភស្តុភារដល់នាវា ធ្វើបែបបទនាវា ចេញ ចូល
- លើកដាក់ ផ្ទេរចេញ និងដឹកជញ្ជូនទំនិញ
- រក្សា ស្តុកទំនិញ ឃ្នាំង - ទីលាន
- ការងារអភិវឌ្ឍន៍ ស្តារ និងពង្រីកហេដ្ឋារចនាសម្ព័ន្ធរបស់ ក.ស.ស ដែលមានស្រាប់
- ទទួលខុសត្រូវ លើសុខុមាលភាព សុវត្ថិភាព និងសណ្តាប់ធ្នាប់ក្នុងតំបន់គ្រប់គ្រង និង
- ប្តេជ្ញាធ្វើការគ្រប់គ្រង និងចាត់ចែងសកម្មភាពប្រតិបត្តិការឲ្យមានប្រសិទ្ធភាព និងមានការរីកចម្រើន។

ក្នុងនាមជាស្ថាប័នស្វយ័តសាធារណៈ ក.ស.ស ទទួលអំណាច និងកាតព្វកិច្ចទាំងឡាយពីរាជរដ្ឋាភិបាលកម្ពុជា ដើម្បីបំពេញបេសកកម្មស្របតាមកម្មវត្ថុទាំងនេះ។

ការិយាល័យចុះបញ្ជីរបស់ ក.ស.ស មានអាសយដ្ឋាននៅតិរៈវិថី សម្តេចអគ្គមហាសេនាបតីតេជោ ហ៊ុន សែន សង្កាត់លេខ៣ ក្រុងព្រះសីហនុ ខេត្តព្រះសីហនុ នៃព្រះរាជាណាចក្រកម្ពុជា។

ក្រុមប្រឹក្សាភិបាលបានអនុម័តឲ្យចេញផ្សាយព័ត៌មានហិរញ្ញវត្ថុសង្ខេបបណ្តោះអាសន្ន នៅថ្ងៃទី៣ ខែសីហា ឆ្នាំ២០២៣។

កំណត់សម្គាល់ផែនការស្រុកព្រះសីហនុ

កំណត់សម្គាល់លើព័ត៌មានហិរញ្ញវត្ថុសង្ខេបបណ្តោះអាសន្ន (តំបន់មុន)
សម្រាប់ការិយបរិច្ឆេទបីខែ និងប្រាំមួយខែបញ្ចប់ថ្ងៃទី៣០ ខែមិថុនា ឆ្នាំ២០២៣

២. មូលដ្ឋាននៃការរៀបចំ និងបម្រែបម្រួលនៃគោលការណ៍របស់ ក.ស.ស

២.១ មូលដ្ឋានក្នុងការរៀបចំ

ព័ត៌មានហិរញ្ញវត្ថុសង្ខេបបណ្តោះអាសន្នសម្រាប់ការិយបរិច្ឆេទបីខែ និងប្រាំមួយខែបញ្ចប់ថ្ងៃទី៣០ ខែមិថុនា ឆ្នាំ២០២៣ ត្រូវបានរៀបចំឡើងដោយអនុលោមទៅតាមស្តង់ដារគណនេយ្យអន្តរជាតិ នៃ កម្ពុជា លេខ៣៤ ស្តីពី របាយការណ៍ហិរញ្ញវត្ថុបណ្តោះអាសន្ន (“CIAS ៣៤”)។ ក.ស.ស បានរៀបចំ ព័ត៌មានហិរញ្ញវត្ថុសង្ខេបបណ្តោះអាសន្ន ដោយផ្អែកលើមូលដ្ឋាន ដែលក.ស.ស នឹងបន្តប្រតិបត្តិការជា និរន្តរភាព។ ក្រុមប្រឹក្សាភិបាលសន្មតថា មិនមានភាពមិនប្រាកដប្រជា ជាសារវន្តណាមួយ ដែល នាំឲ្យមានការសង្ស័យលើការសន្មតរបស់ក្រុមប្រឹក្សាភិបាលនោះទេ។ ក្រុមប្រឹក្សាភិបាលធ្វើការ វិនិច្ឆ័យថា មានការរំពឹងទុកសមស្របដែល ក.ស.ស មានធនធានគ្រប់គ្រាន់សម្រាប់ប្រតិបត្តិការ នាពេលអនាគត និងមិនតិចជាង១២ខែ គិតពីការិយបរិច្ឆេទបញ្ចប់ នៃរបាយការណ៍។

ព័ត៌មានហិរញ្ញវត្ថុសង្ខេបបណ្តោះអាសន្ននេះ មិនរួមបញ្ចូលនូវរាល់ព័ត៌មាន និងកំណត់សម្គាល់ដែល បានតម្រូវនៅក្នុងរបាយការណ៍ហិរញ្ញវត្ថុដែលបានធ្វើសវនកម្មប្រចាំឆ្នាំទេ និងត្រូវបានអានភ្ជាប់ មួយនឹងរបាយការណ៍ហិរញ្ញវត្ថុប្រចាំឆ្នាំរបស់ ក.ស.ស សម្រាប់ការិយបរិច្ឆេទបញ្ចប់ថ្ងៃទី៣១ ខែធ្នូ ឆ្នាំ២០២២ ដែលត្រូវបានរៀបចំឡើង ដោយអនុលោមទៅតាមស្តង់ដាររបាយការណ៍ទាក់ទង នឹងហិរញ្ញវត្ថុអន្តរជាតិ នៃកម្ពុជា (“CIFRS”)។

គោលនយោបាយគណនេយ្យខាងក្រោមត្រូវបានប្រើដោយ ក.ស.ស ក្នុងអំឡុងការិយបរិច្ឆេទ៖

សមទានពីរាជរដ្ឋាភិបាល

សមទានពីរាជរដ្ឋាភិបាល ត្រូវបានទទួលស្គាល់នៅពេលដែលមានការធានាសមហេតុផលថាសមទាន នឹងត្រូវបានទទួល ហើយលក្ខខណ្ឌដែលបានភ្ជាប់ជាមួយទាំងអស់នឹងត្រូវបានអនុលោមតាម។ នៅ ពេលដែលសមទានទាក់ទងនឹងធាតុចំណាយ វាត្រូវបានទទួលស្គាល់ជាចំណូលតាមមូលដ្ឋាន ជា ប្រព័ន្ធក្នុងអំឡុងពេលដែលថ្លៃដើមពាក់ព័ន្ធនោះ (ដែលវាមានបំណងដើម្បីទូទាត់ត្រូវបានទទួល ស្គាល់ជាចំណាយ)។ នៅពេលដែលសមទានទាក់ទងនឹងទ្រព្យសកម្ម វាត្រូវបានទទួលស្គាល់ថា ជាចំណូលក្នុងចំនួនស្មើគ្នាក្នុងអំឡុងពេល នៃការរំពឹងទុកអាយុកាលទ្រព្យសកម្ម ដែលពាក់ព័ន្ធ។

នៅពេលដែល ក.ស.ស ទទួលបានសមទានជាទ្រព្យសកម្ម ដែលមិនមែនជារូបិយប័ណ្ណ ទ្រព្យសកម្ម និងសមទានត្រូវបានកត់ត្រាក្នុងតម្លៃធម្មតា និងទទួលស្គាល់នៅក្នុងចំណេញ ឬ ខាត អំឡុងពេលការរំពឹងទុក នៃអាយុកាលទ្រព្យសកម្មដោយផ្អែកលើតម្លៃនៃការប្រើប្រាស់នៃអត្ថប្រយោជន៍ នៃទ្រព្យសកម្មដែលមាន ដោយការទទួលស្គាល់បណ្តាក់ស្មើគ្នាប្រចាំឆ្នាំ។

២.២ ស្តង់ដារគណនេយ្យថ្មី ការបកស្រាយ និងការធ្វើវិសោធនកម្ម ដែលបានអនុវត្តដោយ ក.ស.ស

គោលការណ៍គណនេយ្យសំខាន់ៗ ដែលបានប្រើក្នុងការរៀបចំព័ត៌មានហិរញ្ញវត្ថុសង្ខេបបណ្តោះ អាសន្ននេះ គឺដូចទៅនឹងគោលការណ៍គណនេយ្យសំខាន់ៗ ដែលបានប្រើក្នុងការរៀបចំរបាយការណ៍ ហិរញ្ញវត្ថុរបស់ ក.ស.ស ដែលបានធ្វើសវនកម្មសម្រាប់ការិយបរិច្ឆេទបញ្ចប់ថ្ងៃទី៣១ ខែធ្នូ ឆ្នាំ២០២២ លើកលែងស្តង់ដារគណនេយ្យថ្មី ដែលនឹងមានប្រសិទ្ធភាពនាថ្ងៃទី១ ខែមករា ឆ្នាំ២០២៣។ ក.ស.ស មិនទាន់បានអនុវត្តមុនពេលកំណត់លើស្តង់ដារ ការបកស្រាយ ឬ វិសោធនកម្មណាមួយ ដែលត្រូវបានបោះផ្សាយ តែមិនទាន់មានប្រសិទ្ធភាពទេ។

កំណត់សម្គាល់ផែស្រយាត្រូវបានស្រាវជ្រាវ

កំណត់សម្គាល់លើព័ត៌មានហិរញ្ញវត្ថុសង្ខេបបណ្តោះអាសន្ន (តពីទំព័រមុន)
សម្រាប់ការិយបរិច្ឆេទបីខែ និងប្រាំមួយខែបញ្ចប់ថ្ងៃទី៣០ ខែមិថុនា ឆ្នាំ២០២៣

២. មូលដ្ឋាននៃការរៀបចំ និងបម្រែបម្រួលនៃគោលការណ៍របស់ ក.ស.ស (តពីទំព័រមុន)

២.២ ស្តង់ដារគណនេយ្យថ្មី ការបកស្រាយ និងការធ្វើវិសោធនកម្ម ដែលបានអនុវត្តដោយ ក.ស.ស (តពីទំព័រមុន)

ស្តង់ដារគណនេយ្យដែលបានធ្វើវិសោធនកម្ម ដូចបានសង្ខេបខាងក្រោមនឹងអនុវត្តលើកទីមួយនៅក្នុងឆ្នាំ២០២៣ តែមិនប៉ះពាល់ដល់របាយការណ៍ហិរញ្ញវត្ថុសង្ខេបបណ្តោះអាសន្នរបស់ ក.ស.ស។

- CIFRS ១៧ - កិច្ចសន្យាធានារ៉ាប់រង
- និយមន័យនៃការប៉ាន់ស្មានគណនេយ្យ - ការធ្វើវិសោធនកម្មលើ CIAS ៨
- ការលាតត្រដាងព័ត៌មានគោលនយោបាយគណនេយ្យ - ការធ្វើវិសោធនកម្មលើ CIAS ១ និង CIFRS សេចក្តីថ្លែងការណ៍អនុវត្តន៍ ២
- ពន្ធពន្យារពាក់ព័ន្ធនឹងទ្រព្យសកម្ម និងបំណុលដែលកើតចេញពីប្រតិបត្តិការតែមួយ - ការធ្វើវិសោធនកម្មលើ CIAS ១២។

៣. ការវិនិច្ឆ័យ ការប៉ាន់ស្មាន និងការសន្មតរបស់គណៈគ្រប់គ្រង

ការរៀបចំព័ត៌មានហិរញ្ញវត្ថុសង្ខេបបណ្តោះអាសន្ន តម្រូវឲ្យគណៈគ្រប់គ្រងធ្វើការវិនិច្ឆ័យ ការប៉ាន់ស្មាន និងការសន្មតដែលមានផលប៉ះពាល់ដល់ការអនុវត្តគោលការណ៍គណនេយ្យ និងចំនួនដែលបានរាយការណ៍របស់ទ្រព្យសកម្ម បំណុល ចំណូល និងចំណាយ។ លទ្ធផលជាក់ស្តែងអាចនឹងខុសពីការប៉ាន់ស្មានទាំងនេះ។

ក្នុងការរៀបចំព័ត៌មានហិរញ្ញវត្ថុសង្ខេបបណ្តោះអាសន្ន ការវិនិច្ឆ័យសំខាន់ដែលគណៈគ្រប់គ្រងបានធ្វើឡើងក្នុងការអនុវត្តគោលការណ៍គណនេយ្យរបស់ ក.ស.ស និងប្រភពសំខាន់ៗក្នុងការប៉ាន់ស្មានភាពច្បាស់លាស់ គឺដូចគ្នាទៅនឹងការវិនិច្ឆ័យដែលបានអនុវត្តនៅក្នុងរបាយការណ៍ហិរញ្ញវត្ថុសម្រាប់ការិយបរិច្ឆេទបញ្ចប់ថ្ងៃទី៣១ ខែធ្នូ ឆ្នាំ២០២២។

៤. ការគ្រប់គ្រងហានិភ័យហិរញ្ញវត្ថុ

៤.១ កត្តាហានិភ័យហិរញ្ញវត្ថុ

ក.ស.ស ត្រូវប្រឈមមុខនឹងហានិភ័យផ្សេងៗដូចជា៖ ហានិភ័យទីផ្សារ (រួមមាន ហានិភ័យការប្តូររូបិយប័ណ្ណ និងហានិភ័យអត្រាការប្រាក់) ហានិភ័យឥណទាន និងហានិភ័យសាច់ប្រាក់ងាយស្រួល។

ការរៀបចំព័ត៌មានហិរញ្ញវត្ថុសង្ខេបបណ្តោះអាសន្ន មិនតម្រូវឲ្យមបញ្ចូលនូវព័ត៌មាន និងការលាតត្រដាងហានិភ័យហិរញ្ញវត្ថុទាំងអស់ដូចការរៀបចំរបាយការណ៍ហិរញ្ញវត្ថុប្រចាំឆ្នាំទេ ហើយគួរអានភ្ជាប់ជាមួយនឹងរបាយការណ៍ហិរញ្ញវត្ថុសម្រាប់ការិយបរិច្ឆេទបញ្ចប់ថ្ងៃទី៣១ ខែធ្នូ ឆ្នាំ២០២២។

កំណត់សម្គាល់ផែនការស្រុកព្រះសីហនុ

កំណត់សម្គាល់លើព័ត៌មានហិរញ្ញវត្ថុសង្ខេបបណ្តោះអាសន្ន (តពីទំព័រមុន)
សម្រាប់ការិយបរិច្ឆេទបីខែ និងប្រាំមួយខែបញ្ចប់ថ្ងៃទី៣០ ខែមិថុនា ឆ្នាំ២០២៣

៤. ការគ្រប់គ្រងហានិភ័យហិរញ្ញវត្ថុ (តពីទំព័រមុន)

៤.២ តម្លៃសមស្របរបស់ទ្រព្យសកម្មហិរញ្ញវត្ថុ និងបំណុលហិរញ្ញវត្ថុវាស់វែងតាមរំលស់ថ្លៃដើម

វិធីសាស្ត្រ និងការសន្មត ដែលបានប្រើក្នុងការប៉ាន់ស្មានតម្លៃសមស្របនៃឧបករណ៍ហិរញ្ញវត្ថុ មានដូចខាងក្រោម៖

- (ក) សាច់ប្រាក់ និងសាច់ប្រាក់សមមូល និងប្រាក់បញ្ញើនៅធនាគាររយៈពេលខ្លី - តម្លៃយោងនៃគណនីទាំងនេះ មានតម្លៃប្រហាក់ប្រហែលនឹងតម្លៃសមស្រប ដោយសារវាមានរយៈពេលខ្លី។
- (ខ) គណនីអតិថិជន និងគណនីត្រូវទទួលផ្សេងៗ - តម្លៃយោងដកសំវិធានធនលើអ៊ីមភែរមិន មានតម្លៃប្រហាក់ប្រហែលនឹងតម្លៃសមស្រប ដោយសារគណនីទាំងនេះស្ថិតនៅក្រោមលក្ខខណ្ឌឥណទានធម្មតា និងមានរយៈពេលខ្លី។
- (គ) គណនីអ្នកផ្គត់ផ្គង់ និងគណនីត្រូវទូទាត់ផ្សេងៗ - តម្លៃយោងនៃគណនីអ្នកផ្គត់ផ្គង់ និងគណនីត្រូវទូទាត់ផ្សេងៗ គឺត្រូវបានចាត់ទុកថាមានតម្លៃដូចគ្នាជាមួយតម្លៃសមស្រប ដោយសារគណនីទាំងនេះមានរយៈពេលខ្លី។
- (ឃ) ប្រាក់កម្ចី - តម្លៃសមស្របនៃប្រាក់កម្ចី ត្រូវបានប៉ាន់ស្មានដោយធ្វើអប្បបរមាលើលំហូរសាច់ប្រាក់ចេញក្នុងកិច្ចសន្យានាពេលអនាគត ដោយប្រើអត្រាប្រាក់កម្ចីនាពេលបច្ចុប្បន្ន។

ក្នុងអំឡុងការិយបរិច្ឆេទ ក.ស.ស មិនបានផ្លាស់ប្តូរវិធីសាស្ត្រ និងការសន្មត ដែលត្រូវបានប្រើប្រាស់ដើម្បីប៉ាន់ស្មានតម្លៃសមស្របនៃឧបករណ៍ហិរញ្ញវត្ថុទេ ហើយក៏មិនមានការផ្ទេរនៅក្នុងឋានានុក្រមនៃតម្លៃសមស្របដែរ។

៥. ព័ត៌មានប្រតិបត្តិការតាមផ្នែក

ក.ស.ស មានការវាយការណ៍តាមផ្នែកដែលមាននូវសេវារបស់កំពង់ផែដូចខាងក្រោម៖

- ការលើកដាក់ពីនាវា
- ការលើកដាក់លើទីលាន (LO-LO)
- សេវាកម្មផែ
- ការរក្សាទុកកុងតឺន័រ។

មិនមានប្រតិបត្តិការតាមផ្នែក ដែលត្រូវបានប្រមូលផ្តុំដើម្បីបង្កើតជាផ្នែកអាជីវកម្មប្រតិបត្តិការតាមផ្នែកដែលអាចវាយការណ៍បានខាងលើ។

ប្រធានអ្នកសម្រេចចិត្តផ្នែកប្រតិបត្តិការ ("CODM") (ក្រុមគណៈគ្រប់គ្រង) ពិនិត្យរបាយការណ៍គ្រប់គ្រងផ្ទៃក្នុង ដែលបានវាយការណ៍អំពីលទ្ធផល នៃសេវាតាមផ្នែករបស់កំពង់ផែទាំងមូល ដើម្បីវាយតម្លៃអំពីលទ្ធផល និងការបែងចែកធនធាន។ ក្រុមគណៈគ្រប់គ្រងវាយតម្លៃអំពីលទ្ធផលនៃប្រតិបត្តិការតាមផ្នែក ដោយផ្អែកលើការវាស់វែងចំណូលដុល (កំណត់សម្គាល់លេខ ១៧)។ ក្រុមគណៈគ្រប់គ្រងក៏ពិនិត្យឡើងវិញលើចំណេញមុនគិតពន្ធ និងចំណេញសុទ្ធទាំងមូល ធៀបនឹងការិយបរិច្ឆេទមុនៗ។ លើសពីនេះ ក.ស.ស ក៏មានការវិនិយោគទ្រព្យសកម្មនៅតំបន់សេដ្ឋកិច្ចពិសេស ដែលមានប្រតិបត្តិការជាភាគីម្ចាស់ទ្រព្យជួល និងទទួលបានចំណូលពីការជួលផងដែរ (កំណត់សម្គាល់លេខ ៧)។

កំណត់សម្គាល់ផែនការស្រុកព្រះសីហនុ

កំណត់សម្គាល់លើព័ត៌មានហិរញ្ញវត្ថុសង្ខេបបណ្តោះអាសន្ន (តពីទំព័រមុន)
សម្រាប់ការិយបរិច្ឆេទថ្ងៃទី១៥ និងប្រាំមួយខែបញ្ចប់ថ្ងៃទី៣០ ខែមិថុនា ឆ្នាំ២០២៣

៥. ព័ត៌មានប្រតិបត្តិការតាមផ្នែក (តពីទំព័រមុន)

ប្រាក់ចំណូលសំខាន់របស់ក.ស.ស ទទួលបានមកពីអតិថិជនខាងក្រៅ។ ក.ស.ស មានទីតាំងស្ថិតនៅក្នុងខេត្តព្រះសីហនុ ហើយប្រាក់ចំណូលភាគច្រើន មានប្រភពចេញពីខេត្តព្រះសីហនុ និងតំបន់ជុំវិញ។

ចំណូល ចំនួន ១៥.៩៧២.២៤៩ ពាន់រៀល និង ៤៣.២៩០.៣៨៤ ពាន់រៀល ត្រូវបានទទួលពីអតិថិជនធំៗ របស់ ក.ស.ស ដែលរួមចំណែកយ៉ាងហោចណាស់ ១០ភាគរយ នៃចំណូលតាមផ្នែកដែលបានរាយការណ៍សរុបសម្រាប់ការិយបរិច្ឆេទថ្ងៃទី១៥ និងប្រាំមួយខែបញ្ចប់ថ្ងៃទី៣០ ខែមិថុនា ឆ្នាំ២០២៣ (រៀងគ្នា)។

រដូវកាលនៃប្រតិបត្តិការ

ផ្នែក 'សេវាកម្មកំពង់ផែ' គឺពឹងផ្អែកជាចម្បងលើកម្រិតនៃការនាំចូល និងនាំចេញទំនិញឆ្លងកាត់ដែលត្រូវបានជះឥទ្ធិពលដោយផ្ទាល់ ដោយតម្រូវការរបស់អតិថិជនចុងក្រោយសម្រាប់ទំនិញ។ ដោយសារលក្ខណៈតាមរដូវកាលនៃផ្នែកនេះ ប្រាក់ចំណូលដែលនឹងខ្ពស់ជាងមុនជាធម្មតាត្រូវបានរំពឹងទុកនៅក្នុងឆមាសទីពីរនៃឆ្នាំ។ ចំណូលខ្ពស់ក្នុងអំឡុងពេល ខែកក្កដា ដល់ ខែវិច្ឆិកា ភាគច្រើនបណ្តាលមកពីការកើនឡើងនៃកម្រិតទំនិញឆ្លងកាត់ ដោយសារតែតម្រូវការ និងឥរិយាបថចំណាយរបស់អតិថិជន ក្នុងអំឡុងរដូវកាលវិស្សមកាល។

កំពង់ផែស្វយ័តក្រុងព្រះសីហនុ

កំណត់សម្គាល់លើព័ត៌មានហិរញ្ញវត្ថុសង្ខេបបណ្តោះអាសន្ន (តពីទំព័រមុន)
សម្រាប់ការិយបរិច្ឆេទបីខែ និងប្រាំមួយខែបញ្ចប់ថ្ងៃទី៣០ ខែមិថុនា ឆ្នាំ២០២៣

៦. ទ្រព្យ និងបរិក្ខារ

	ដីធ្លី	ការកែលម្អដីធ្លី	អគារ*	បរិក្ខារ បច្ចេកទេស	គ្រឿងសម្លាញ់ និងគ្រឿងបំពាក់	កុំព្យូទ័រ និងបរិក្ខារ ការិយាល័យ	យានយន្ត	បរិក្ខារ កំពង់ផែសមុទ្រ	សំណង់កំពុង សាងសង់	ប៉ាឡែត	សរុប
	ពាន់រៀល	ពាន់រៀល	ពាន់រៀល	ពាន់រៀល	ពាន់រៀល	ពាន់រៀល	ពាន់រៀល	ពាន់រៀល	ពាន់រៀល	ពាន់រៀល	ពាន់រៀល
២០២៣ (មិនបានធ្វើសវនកម្ម)											
ផ្លូវដើម											
នាថ្ងៃទី១ ខែមករា ឆ្នាំ២០២៣	២៩៦.៧៣៥.៤០៩	៦០.៣៦៨.២២៨	៣៤៩.២៥៨.០៥៨	៣៩.៧៤២.៣១៧	២.៤៥៧.១០៩	១៣.១៨៧.២៧៨	៦០.៣០៨.៥៩៤	២៧៧.៥៥៤.៣៧៧	៤១.៤៤៥.៩៣៨	១.១១៦.៤៥៥	១.១៤២.៥៧៤.១៦៣
ទិញបន្ថែម	-	១.០០២.៧០១	៦.៤៤៤.៤៧៧	៨.៧៧៣	២៤២.៦៧៣	២៤៤.៨៣៧	៩.៩២៣.០៧៥	៧៣៧.៤១០	២០.៥០៩.៥១២	-	៣៩.៥៥៣.៤៥៨
នាថ្ងៃទី៣០ ខែមិថុនា ឆ្នាំ២០២៣	២៩៦.៧៣៥.៤០៩	៦១.៣៧០.៩២៩	៣៥៥.៧០២.៥៣៥	៣៩.៧៥១.០៩០	៣.០៩៩.៧៨២	១៣.៤៣២.១១៥	៧០.២៣១.៦៦៩	២៧៨.២៩១.៧៨៧	៦១.៩៥៥.៤៥០	១.១១៦.៤៥៥	១.១៨២.១២៧.៦២១
រំលស់បង្ក											
នាថ្ងៃទី១ ខែមករា ឆ្នាំ២០២៣	-	(១០.២៨៤.៤៥៨)	(៤៩.៦៣៣.១៣៩)	(១៧.៩៣០.០២៤)	(២.២៣៣.៧២០)	(១០.៤៥៤.៩៦៥)	(១៧.១៩២.២៩១)	(៧០.០៩៥.៤៦៨)	-	(១.០៣៦.៩១៧)	(១៧៨.៨៦១.៣៨២)
រំលស់	-	(១.៤៦៥.៤៩០)	(៥.០២៨.២៣១)	(២.០៩៥.១២៦)	(២២៣.៤០៤)	(៤៩៧.៣៦៩)	(២.៦១៤.៤២៥)	(៧.០២១.៦៩៧)	-	(៩.៤០៩)	(១៩.៣៥៥.៥៥៥)
នាថ្ងៃទី៣០ ខែមិថុនា ឆ្នាំ២០២៣	-	(១១.៧៥០.៧៤៨)	(៥៤.៦៦១.៣៧០)	(២០.០២៥.១៥០)	(២.៤៥៧.១២៤)	(១១.៣៥២.៣៣៤)	(១៩.៨០៦.៧១៦)	(៧៧.១១៧.១៦៥)	-	(១.០៤៦.៣២៦)	(១៩៨.២១៦.៩៣៧)
កម្រៃកុងបញ្ជីសុទ្ធ											
នាថ្ងៃទី៣០ ខែមិថុនា ឆ្នាំ២០២៣	២៩៦.៧៣៥.៤០៩	៤៩.៦០៥.១៨១	៣០១.០៤១.១៦៥	១៩.៧២៥.៩៤០	៦៤២.៦៥៨	២.១១៩.៧៨១	៥០.៤២៤.៩៥៣	២០១.១៧៤.៦២២	៦១.៩៥៥.៤៥០	៧០.៤២៩	៩៨៣.៩១០.៦៨៤

កំណត់សម្គាល់របស់ក្រុមហ៊ុនស៊ីហានុ

កំណត់សម្គាល់លើព័ត៌មានហិរញ្ញវត្ថុសង្ខេបបណ្តោះអាសន្ន (ត្រីមាស) សម្រាប់ការិយបរិច្ឆេទបីខែ និងប្រាំមួយខែបញ្ចប់ថ្ងៃទី៣០ ខែមិថុនា ឆ្នាំ២០២៣

៦. ប្រព្រឹត្តិការណ៍ និងបរិក្ខារ (ត្រីមាស) (ត្រីមាស)

	ដើម្បី ពាន់រៀល	ការកែលម្អដើម្បី ពាន់រៀល	អគារ ពាន់រៀល	បរិក្ខារ បច្ចេកទេស ពាន់រៀល	គ្រឿងសង្ហារឹម និងគ្រឿងបំពាក់ ពាន់រៀល	កុំព្យូទ័រ និងបរិក្ខារ ការិយាល័យ ពាន់រៀល	យានយន្ត ពាន់រៀល	បរិក្ខារ កំពង់ផែសមុទ្រ ពាន់រៀល	សំណង់កំពុង សាងសង់ ពាន់រៀល	ប្តីឡៃត ពាន់រៀល	សរុប ពាន់រៀល
២០២២ (បានធ្វើសវនកម្ម)											
ថ្ងៃដើម											
នាថ្ងៃទី១ ខែមករា ឆ្នាំ២០២២	២៩៦.៧៣៥.៤០៩	៥៨.៨៥០.៩២២	៣៨៧.៥០៧.៦៩៥	៣៧.៥០៨.១០០	២.៤៧១.៧៧៦	១១.៧២៨.១២៦	៤៨.៨០៤.៦៥៩	២៧៦.៩៦៦.៩៦៩	២៥.៥២៤.៨០១	១.០២២.៧៦១	១.១០៧.១២១.២១៨
ទិញបន្ថែម	-	១.៥១៧.៣០៦	១.៦៥០.៨០៥	២.២៣៤.២១៧	៣៨៥.៣៣៣	១.៤៥៩.១៥២	១២.៤៧៧.០៣៥	៥៨៧.៤០៨	១៦.០២០.៦៩៥	៩៤.០៩៤	៣៦.៤២៦.០៤៥
ការលក់	-	-	-	-	-	-	(៩៧៣.១០០)	-	-	-	(៩៧៣.១០០)
ការផ្ទេរ	-	-	៩៩.៥៥៨	-	-	-	-	-	(៩៩.៥៥៨)	-	-
នាថ្ងៃទី៣១ ខែមិថុនា ឆ្នាំ២០២២	២៩៦.៧៣៥.៤០៩	៦០.៣៦៨.២២៨	៣៨៩.២៥៨.០៥៨	៣៩.៧៤២.៣១៧	២.៨៥៧.១០៩	១៣.១៨៧.២៧៨	៦០.៣០៨.៥៥៤	២៧៧.៥៥៤.៣៧៧	៤១.៤៤៥.៩៣៨	១.១១៦.៨៥៥	១.១៤២.៥៧៤.១៦៣
រំលស់បង្ក											
នាថ្ងៃទី១ ខែមករា ឆ្នាំ២០២២	-	(៧.៣២២.៣៣៧)	(៣៩.៩២៣.១៩៣)	(១៣.៨២៧.៥៤១)	(១.៧៦៣.១២០)	(៧.៧១២.៦១១)	(១៣.២៥២.៣៣២)	(៥៦.១៣៦.៤៤៣)	-	(១.០១៧.៣៩៧)	(១៤០.៩៥៥.៣៧៤)
រំលស់	-	(២.៩៦២.៥២១)	(៩.៧០៩.៩៤៦)	(៤.១០២.៤៨៣)	(៤.៧០.៦០០)	(២.៧៤២.៣៥៤)	(៤.៣៨៦.៥២១)	(១៣.៩៥៨.៦២៥)	-	(១៩.៥២០)	(៣៨.៣៥២.៥៧០)
ការលក់	-	-	-	-	-	-	៤៤៦.៥៦២	-	-	-	៤៤៦.៥៦២
នាថ្ងៃទី៣១ ខែមិថុនា ឆ្នាំ២០២២	-	(១០.២៨៤.៨៥៨)	(៤៩.៦៣៣.១៣៩)	(១៧.៩៣០.០២៤)	(៦.៤៦៣.៧២០)	(១០.៤៥៩.៩៦៥)	(១៧.១៩២.២៩១)	(៧០.០៩៤.០៦៨)	-	(១.០៣៦.៩១៧)	(១៧៨.៨៦១.៣៨២)
តម្លៃបុគ្គលិក											
នាថ្ងៃទី៣១ ខែមិថុនា ឆ្នាំ២០២២	២៩៦.៧៣៥.៤០៩	៥០.០៨៣.៣៧០	២៩៩.៦២៤.៩១៩	២១.៨១២.២៩៣	៦២៣.៣៨៩	២.៧៣២.៣១៣	៤៣.១១៦.៣០៣	២០៧.៤៥៨.៩០៩	៤១.៤៤៥.៩៣៨	៧៩.៩៣៨	៩៦៣.៧១២.៧៨១

*ការទិញបន្ថែមនៃអគាររួមមានស្ថានីយដឹកទំនិញកុងតឺន័រមានចំនួន ៥.១៥៦.៣៣៩ ពាន់រៀល ដែលទទួលបានសមទានពីរាជរដ្ឋាភិបាល (យោងតាម កំណត់សម្គាល់លេខ ១៦)។

កំណត់សម្គាល់របស់ក្រុមហ៊ុនស៊ីហានូ

កំណត់សម្គាល់លើព័ត៌មានហិរញ្ញវត្ថុសង្ខេបបណ្តោះអាសន្ន (ត្រីមាស) សម្រាប់ការិយបរិច្ឆេទបីខែ និងប្រាំមួយខែបញ្ចប់ថ្ងៃទី៣០ ខែមិថុនា ឆ្នាំ២០២៣

៦. ទ្រព្យ និងបរិក្ខារ (ត្រីមាស)

ការផ្ទៀងផ្ទាត់ការទិញបន្ថែមជាសាច់ប្រាក់ និងមិនមែនជាសាច់ប្រាក់ (ការទិញទ្រព្យ និងបរិក្ខារ) ដូចខាងក្រោម៖

	ថ្ងៃទី៣០ ខែមិថុនា ឆ្នាំ២០២៣	ថ្ងៃទី៣០ ខែមិថុនា ឆ្នាំ២០២២
	មិនបានធ្វើសវនកម្ម ពាន់រៀល	មិនបានធ្វើសវនកម្ម ពាន់រៀល
ការទិញក្នុងគ្រា (សាច់ប្រាក់ និងមិនមែនសាច់ប្រាក់) (មិនរាប់បញ្ចូលចំណាយការប្រាក់លើប្រាក់កម្ចីដែលត្រូវបានធ្វើមូលធនកម្ម)	៣៩.៤៥៨.៦៩៧	១៤.៩១៧.៨៦៣
សមទានពីរាជរដ្ឋាភិបាល (កំណត់សម្គាល់លេខ ១៦)	(៥.១៥៦.៣៣៩)	-
កំណើនទឹកប្រាក់ត្រូវទូទាត់ទៅអ្នកផ្គត់ផ្គង់	(២០៦.៦១៩)	(២.៨៩២.៦៤៧)
សាច់ប្រាក់បានប្រើប្រាស់ក្នុងការទិញទ្រព្យ និងបរិក្ខារ	៣៤.០៩៥.៧៣៩	១២.០២៥.២១៦

ចំណាយការប្រាក់លើប្រាក់កម្ចី ដែលត្រូវបានធ្វើមូលធនកម្មលើទ្រព្យសកម្មដែលមានលក្ខណៈសម្បត្តិគ្រប់គ្រាន់ សម្រាប់ការិយបរិច្ឆេទប្រាំមួយខែបញ្ចប់ ថ្ងៃទី៣០ ខែមិថុនា ឆ្នាំ២០២៣ មានចំនួន ៩៤.៧៦១ ពាន់រៀល (នាថ្ងៃទី៣០ ខែមិថុនា ឆ្នាំ២០២២៖ ៩០.២៤៧ ពាន់រៀល)។

៧. ទ្រព្យវិនិយោគ

	ដីធ្លី	អគារ និងការ កែលម្អដីធ្លី	សំណង់កំពុង សាងសង់	សរុប
	ពាន់រៀល	ពាន់រៀល	ពាន់រៀល	ពាន់រៀល
២០២៣ (មិនបានធ្វើសវនកម្ម)				
ថ្លៃដើម				
នាថ្ងៃទី១ ខែមករា ឆ្នាំ២០២៣ (បានធ្វើសវនកម្ម)	១២២.៧១៥.៩៦៣	១៦៨.៧៧៤.៨៩៨	-	២៩១.៤៩០.៨៦១
ទិញបន្ថែម	-	១.១៤៤.៩២៦	៥៣២.៣៨០	១.៦៧៧.៣០៦
ការលក់	-	(២៧៤.១៩៤)	-	(២៧៤.១៩៤)
នាថ្ងៃទី៣០ ខែមិថុនា ឆ្នាំ២០២៣ (មិនបានធ្វើសវនកម្ម)	១២២.៧១៥.៩៦៣	១៦៩.៦៤៥.៦៣០	៥៣២.៣៨០	២៩២.៨៩៣.៩៧៣
រំលស់បង្គរ				
នាថ្ងៃទី១ ខែមករា ឆ្នាំ២០២៣ (បានធ្វើសវនកម្ម)	-	(៤៣.១៩៤.១៥៦)	-	(៤៣.១៩៤.១៥៦)
រំលស់	-	(៣.៣៦០.២៥៩)	-	(៣.៣៦០.២៥៩)
ការលក់	-	២៧៤.១៩៤	-	២៧៤.១៩៤
នាថ្ងៃទី៣០ ខែមិថុនា ឆ្នាំ២០២៣ (មិនបានធ្វើសវនកម្ម)	-	(៤៦.៨២៨.៦០៩)	-	(៤៦.៨២៨.៦០៩)
តម្លៃក្នុងបញ្ជីសុទ្ធ				
នាថ្ងៃទី៣០ ខែមិថុនា ឆ្នាំ២០២៣ (មិនបានធ្វើសវនកម្ម)	១២២.៧១៥.៩៦៣	១២២.៨១៦.៩២១	៥៣២.៣៨០	២៩៦.០៦៥.១៦៤

កំណត់ផែស្រុកប្រទេសសីហនុ

កំណត់សម្គាល់លើព័ត៌មានហិរញ្ញវត្ថុសង្ខេបចន្លោះពេល (តពីទំព័រមុន)
សម្រាប់ការិយបរិច្ឆេទបីខែ និងប្រាំមួយខែបញ្ចប់ថ្ងៃទី៣០ ខែមិថុនា ឆ្នាំ២០២៣

៧. ទ្រព្យវិនិយោគ (តពីទំព័រមុន)

	ដីធ្លី ពាន់រៀល	អគារនិងការ កែលម្អដីធ្លី ពាន់រៀល	សំណង់កំពុង សាងសង់ ពាន់រៀល	សរុប ពាន់រៀល
២០២២ (បានធ្វើសវនកម្ម)				
ថ្លៃដើម				
នាថ្ងៃទី១ ខែមករា ឆ្នាំ២០២២	១២១.៦៣៣.៥៦៣	១៦៨.៥៧៩.៦៥៣	-	២៩០.២១៣.២១៦
ទិញបន្ថែម	-	១៩៥.២៤៥	១.០៨២.៤០០	១.២៧៧.៦៤៥
ការផ្ទេរ	១.០៨២.៤០០	-	(១.០៨២.៤០០)	-
នាថ្ងៃទី៣១ ខែធ្នូ ឆ្នាំ២០២២	១២២.៧១៥.៩៦៣	១៦៨.៧៧៤.៨៩៨	-	២៩១.៤៩០.៨៦១
រំលស់បង្គរ				
នាថ្ងៃទី១ ខែមករា ឆ្នាំ២០២២	-	(៣៧.០១៧.៥១៧)	-	(៣៧.០១៧.៥១៧)
រំលស់	-	(៦.១៧៦.៦៣៩)	-	(៦.១៧៦.៦៣៩)
នាថ្ងៃទី៣១ ខែធ្នូ ឆ្នាំ២០២២	-	(៤៣.១៩៤.១៥៦)	-	(៤៣.១៩៤.១៥៦)
តម្លៃក្នុងបញ្ជីសុទ្ធ				
នាថ្ងៃទី៣១ ខែធ្នូ ឆ្នាំ២០២២	១២២.៧១៥.៩៦៣	១២៥.៥៨០.៧៤២	-	២៤៨.២៩៦.៧០៥

ការទិញទ្រព្យវិនិយោគជាសាច់ប្រាក់៖

	ការិយបរិច្ឆេទប្រាំមួយខែបញ្ចប់	
	ថ្ងៃទី៣០ ខែមិថុនា ឆ្នាំ២០២៣	ថ្ងៃទី៣០ ខែមិថុនា ឆ្នាំ២០២២
	មិនបានធ្វើសវនកម្ម ពាន់រៀល	មិនបានធ្វើសវនកម្ម ពាន់រៀល
សាច់ប្រាក់បានប្រើប្រាស់ក្នុងការទិញទ្រព្យវិនិយោគ	១.៦៧៧.៣០៦	៧៣៩.៣៨៥

ចំនួនទឹកប្រាក់ទ្រព្យវិនិយោគខាងក្រោមនេះ ត្រូវបានកត់ត្រានៅក្នុងរបាយការណ៍ប្រាក់ចំណេញពេញលេញសង្ខេបចន្លោះពេល ដែលពាក់ព័ន្ធលើអាជីវកម្មទ្រព្យវិនិយោគ៖

	ការិយបរិច្ឆេទបីខែបញ្ចប់		ការិយបរិច្ឆេទប្រាំមួយខែបញ្ចប់	
	ថ្ងៃទី៣០ ខែមិថុនា ឆ្នាំ២០២៣	ថ្ងៃទី៣០ ខែមិថុនា ឆ្នាំ២០២២	ថ្ងៃទី៣០ ខែមិថុនា ឆ្នាំ២០២៣	ថ្ងៃទី៣០ ខែមិថុនា ឆ្នាំ២០២២
	មិនបានធ្វើសវនកម្ម ពាន់រៀល	មិនបានធ្វើសវនកម្ម ពាន់រៀល	មិនបានធ្វើសវនកម្ម ពាន់រៀល	មិនបានធ្វើសវនកម្ម ពាន់រៀល
ចំណូលពីការជួល	៦២៣.៣៨៧	៥៤២.៦១១	១.០០៦.៨២៩	១.២៣៧.៩៩៩
រំលស់	(១.៦៨៨.៨៧៦)	(១.៥៤៤.២៤១)	(៣.៣៦០.២៥៩)	(៣.០៨៥.១១៩)
ចំណាយប្រតិបត្តិការផ្ទាល់ដែលកើតចេញពីទ្រព្យវិនិយោគដែលបង្កើត				
ចំណូលពីការជួល	(៧៩៥.៥៥០)	(៦៦៤.២០១)	(១.៥០១.៣៣២)	(១.៣៦៥.០៦៩)

កំណត់ផែស្វ័យក្រុមហ៊ុនសីហនុ

កំណត់សម្គាល់លើព័ត៌មានហិរញ្ញវត្ថុសង្ខេបបណ្តោះអាសន្ន (តំពីទំព័រមុន)
សម្រាប់ការិយបរិច្ឆេទបីខែ និងប្រាំមួយខែបញ្ចប់ថ្ងៃទី៣០ ខែមិថុនា ឆ្នាំ២០២៣

៨. ទ្រព្យសកម្មអរូបិយ

	២០២៣	២០២២
	មិនបានធ្វើសវនកម្ម ពាន់រៀល	បានធ្វើសវនកម្ម ពាន់រៀល
ថ្លៃដើម		
នាថ្ងៃទី១ ខែមករា	១១.៥៣៩.៣៨១	១១.២៨៨.០៨៣
ទិញបន្ថែម	-	២៥១.២៩៨
នាថ្ងៃទី៣០ ខែមិថុនា/ថ្ងៃទី៣១ ខែធ្នូ	១១.៥៣៩.៣៨១	១១.៥៣៩.៣៨១
រំលស់បង្ក		
នាថ្ងៃទី១ ខែមករា	(៧.៥២០.២៩០)	(៦.៣៥១.៧៥១)
រំលស់	(៥៩០.៥៥២)	(១.១៦៨.៥៣៩)
នាថ្ងៃទី៣០ ខែមិថុនា/ថ្ងៃទី៣១ ខែធ្នូ	(៨.១១០.៨៤២)	(៧.៥២០.២៩០)
តម្លៃក្នុងបញ្ជីសុទ្ធ		
នាថ្ងៃទី៣០ ខែមិថុនា/ថ្ងៃទី៣១ ខែធ្នូ	៣.៤២៨.៥៣៩	៤.០១៩.០៩១

៩. សន្និធិ

	ថ្ងៃទី៣០ ខែមិថុនា ឆ្នាំ២០២៣	ថ្ងៃទី៣១ ខែធ្នូ ឆ្នាំ២០២២
	មិនបានធ្វើសវនកម្ម ពាន់រៀល	បានធ្វើសវនកម្ម ពាន់រៀល
សម្ភារៈផ្គត់ផ្គង់ប្រើប្រាស់	២៧.១៥៦.៣៣១	២៥.៥០៧.៥៦៣
វត្ថុធាតុដើមវាយធនៈ	១.៦៦៦.០៩៥	២.០២១.៦៧៨
ប្រេង និងប្រេងរំអិល	២.០៤៧.៦៨៩	១.៦៤៩.៥២៧
	៣០.៨៦០.១១៥	២៩.១៧៨.៧៦៨
សវិធានធនលើអ៊ីមកែរមិននៃសន្និធិ	(៩៥.៤០៤)	(៩៥.៤០៤)
	៣០.៧៦៤.៧១១	២៩.០៨៣.៣៦៤

កំណត់សម្គាល់តម្រូវការសីហនុ

កំណត់សម្គាល់លើព័ត៌មានហិរញ្ញវត្ថុសង្ខេបបណ្តោះអាសន្ន (តំបន់មុន)
សម្រាប់ការិយបរិច្ឆេទបីខែ និងប្រាំមួយខែបញ្ចប់ថ្ងៃទី៣០ ខែមិថុនា ឆ្នាំ២០២៣

១០. គណនីអតិថិជន និងគណនីត្រូវទទួលផ្សេងៗ

	ថ្ងៃទី៣០ ខែមិថុនា ឆ្នាំ២០២៣	ថ្ងៃទី៣១ ខែធ្នូ ឆ្នាំ២០២២
	មិនបានធ្វើសវនកម្ម ពាន់រៀល	បានធ្វើសវនកម្ម ពាន់រៀល
គណនីអតិថិជន	៣៤.៩៤៨.៧៧៧	៣០.៥៦៧.៩១០
សំវិធានធនលើការខាតបង់ឥណទានបានរំពឹងទុក (កំណត់សម្គាល់ ក)	(៥១.៧៣៤)	(២៣២.៩៥០)
គណនីអតិថិជនសុទ្ធ	៣៤.៨៩៧.០៤៣	៣០.៣៣៤.៩៦០
បុរេប្រទានឱ្យក្រសួងសាធារណការ និងដឹកជញ្ជូន (កំណត់សម្គាល់ ខ)	១.២២១.៣០៣	៧.២២១.៣០៣
បុរេប្រទាន	៣១៥.៦៣៦	៣១៥.៤៨៨
ចំណាយបង់មុន	៨៦.១៩៥	៨៦.១១១
គណនីត្រូវទទួលផ្សេងៗ	១.៦២៣.១៣៤	៧.៦២១.៩០២
	៣៦.៥២០.១៧៧	៣៧.៩៥៦.៨៦២

អតិថិជនរបស់ ក.ស.ស មានភ្នាក់ងារដឹកជញ្ជូនក្នុងស្រុក និងអន្តរជាតិ។ គណនីអតិថិជន គឺជាគណនីមានរយៈពេលខ្លី។

(ក) បម្រែបម្រួលសំវិធានធនលើការខាតបង់ឥណទានបានរំពឹងទុក របស់គណនីអតិថិជនមានដូចខាងក្រោម៖

	២០២៣	២០២២
	មិនបានធ្វើសវនកម្ម ពាន់រៀល	បានធ្វើសវនកម្ម ពាន់រៀល
នៅថ្ងៃទី១ ខែមករា	២៣២.៩៥០	៣២៩.២៤១
បញ្ជ្រាស់ក្នុងគ្រា/ឆ្នាំ	(១៨១.២១៦)	(៩៦.២៩១)
នៅថ្ងៃទី៣០ ខែមិថុនា/ថ្ងៃទី៣១ ខែធ្នូ	៥១.៧៣៤	២៣២.៩៥០

(ខ) គណនីនេះជាសមតុល្យបុរេប្រទានសាច់ប្រាក់ ទៅក្រសួងសាធារណការ និងដឹកជញ្ជូន ដែលមានចំនួន ១.២២១.៣០៣ ពាន់រៀល ដោយយោងទៅតាមលិខិតចុះថ្ងៃទី១៤ ខែសីហា ឆ្នាំ២០១៨ និងត្រូវសងក្នុងឆ្នាំ២០១៩។ បុរេប្រទានសាច់ប្រាក់នេះត្រូវបានប្រើប្រាស់សម្រាប់ការសាងសង់អគារការិយាល័យរបស់ក្រសួងសាធារណការ និងដឹកជញ្ជូន។ រយៈពេលនៃការទូទាត់សងមិនត្រូវបានបញ្ជាក់។ សាច់ប្រាក់បុរេប្រទាន ទៅក្រសួងសាធារណការ និងដឹកជញ្ជូននៅមិនទាន់សងនៅឡើយ គិតចាប់ពីថ្ងៃនៃរបាយការណ៍នេះ។

ក្នុងឆ្នាំ២០២២ បុរេប្រទានសាច់ប្រាក់បន្ថែមចំនួន ៦ ពាន់លានរៀលត្រូវបានផ្តល់ទៅក្រសួងសាធារណការ និងដឹកជញ្ជូនដើម្បីប្រើប្រាស់សម្រាប់ការសាងសង់ផ្លូវ ដោយយោងទៅលិខិតស្នើសុំចុះថ្ងៃទី១៨ ខែមករា ឆ្នាំ២០២២។ នៅថ្ងៃទី១៤ ខែមីនា និងថ្ងៃទី១៥ ខែមិថុនា ឆ្នាំ២០២៣ ក្រសួងសាធារណការ និងដឹកជញ្ជូនបានសង ៥ ពាន់លានរៀល និង ១ ពាន់លានរៀល ដល់ ក.ស.ស (រៀងគ្នា)។

កំណត់សម្គាល់ផែនការស្រុកព្រះសីហនុ

កំណត់សម្គាល់លើព័ត៌មានហិរញ្ញវត្ថុសង្ខេបបណ្តោះអាសន្ន (តពីទំព័រមុន)
សម្រាប់ការិយបរិច្ឆេទថ្ងៃទី១៥ និងប្រាំមួយខែបញ្ចប់ថ្ងៃទី៣០ ខែមិថុនា ឆ្នាំ២០២៣

១១. ទ្រព្យសកម្មចាត់ថ្នាក់ជាទ្រព្យសម្រាប់លក់

នៅថ្ងៃទី១០ ខែវិច្ឆិកា ឆ្នាំ២០២១ ក.ស.ស បានចុះហត្ថលេខាលើកិច្ចព្រមព្រៀងជាមួយអតិថិជន ដើម្បីលក់ដីមួយកន្លែង (ទំហំ ១៣០ ហិកតា) មានទីតាំងស្ថិតនៅឃុំបិតត្រាង ដែលដីនេះត្រូវបាន ទិញក្នុងគោលបំណងដើម្បីទុកចំណេញ។ តម្លៃក្នុងកិច្ចសន្យាសរុបមានចំនួន ២៦ លានដុល្លារអាមេរិក ឬ ១០៥.៣០០ លានរៀល ដែលមានតម្លៃ ២០ ដុល្លារអាមេរិក ឬ ៨១.០០០ រៀលក្នុងមួយម៉ែត្រការ៉េ។ ក.ស.ស បានទទួលទឹកប្រាក់ចំនួន ២ លានដុល្លារអាមេរិក ជាប្រាក់កក់នៅថ្ងៃចុះកិច្ចសន្យា ហើយ អ្នកទិញនឹងទូទាត់ប្រាក់ដែលនៅសល់នៅពេលបញ្ចប់ការផ្ទេរ។ ទំហំដីដែលបានផ្លាស់ប្តូរ ដោយ ផ្អែកលើការធានា ជាផ្នែកមួយនៃ ដំណើរការផ្ទេរកម្មសិទ្ធិ ដោយក្រសួងរៀបចំដែនដី នគរូបនីយកម្ម និងសំណង់។ អ្នកទិញនឹងទូទាត់តាមទំហំដីដែលបានបញ្ជាក់ក្នុងប្លង់ជាក់ស្តែងក្នុងតម្លៃ ២០ ដុល្លារ អាមេរិក ឬ ៨១ ពាន់រៀល ក្នុងមួយម៉ែត្រការ៉េ។ ពីពេលនោះមក ទ្រព្យសកម្មនោះត្រូវបានចាត់ថ្នាក់ និងបង្ហាញជាទ្រព្យសកម្មចាត់ថ្នាក់ជាទ្រព្យសម្រាប់លក់។

នៅខែមករា ឆ្នាំ២០២៣ ដំណើរការនៃការផ្ទេរប្លង់រឹង ត្រូវបានបញ្ចប់។ ទំហំដី ដែលបានបញ្ជាក់ គឺ ១.៣០៩.២៧៥ ម៉ែត្រការ៉េ ដែលយោងទៅតាមប្លង់រឹងដែលចេញដោយក្រសួងរៀបចំដែនដី នគរូបនីយកម្ម និងសំណង់។ តម្លៃកិច្ចសន្យា ដែលនៅសល់ត្រូវបានទូទាត់ និងទទួលនៅខែកុម្ភៈ ឆ្នាំ២០២៣។ ប្រាក់ចំណេញទទួលបានពីការលក់ចំនួន ៨៥.៨១៥.៩៩៧ ពាន់រៀល ត្រូវបានទទួល ស្គាល់នៅក្នុងប្រាក់ចំណេញផ្សេងៗ - ប្រាក់ចំណេញ ឬ ខាតសុទ្ធក្នុងគ្រា។

កំណត់ផែស្វយ័តក្រុមព្រះសីហនុ

កំណត់សម្គាល់លើព័ត៌មានហិរញ្ញវត្ថុសង្ខេបបណ្តោះអាសន្ន (តំបន់ព័រមុន)

សម្រាប់ការិយបរិច្ឆេទបីខែ និងប្រាំមួយខែបញ្ចប់ថ្ងៃទី៣០ ខែមិថុនា ឆ្នាំ២០២៣

១២. ដើមទុនបានបោះផ្សាយ និងបុព្វលាភភាគហ៊ុន

	ភាគហ៊ុនប្រភេទ "ក"		ភាគហ៊ុនប្រភេទ "ខ"		ភាគហ៊ុនប្រភេទ "គ"		បុព្វលាភភាគហ៊ុន	សរុប
	ចំនួនភាគហ៊ុន	ពាន់រៀល	ចំនួនភាគហ៊ុន	ពាន់រៀល	ចំនួនភាគហ៊ុន	ពាន់រៀល	ពាន់រៀល	ពាន់រៀល
នាថ្ងៃទី៣០ ខែមិថុនា ឆ្នាំ២០២៣ (មិនបានធ្វើសវនកម្ម)	៣៦៤.៥៣០.៨៦១	៣៦៤.៥៣០.៨៦១	៦៤.៣២៨.៩៧៥	៦៤.៣២៨.៩៧៥	២១.៤៤២.៩៩២	២១.៤៤២.៩៩២	៦៧.៧១៥.២៣៥	៥១៨.០១៨.០៦៣
នាថ្ងៃទី៣១ ខែធ្នូ ឆ្នាំ២០២២ (បានធ្វើសវនកម្ម)	៣៦៤.៥៣០.៨៦១	៣៦៤.៥៣០.៨៦១	៦៤.៣២៨.៩៧៥	៦៤.៣២៨.៩៧៥	២១.៤៤២.៩៩២	២១.៤៤២.៩៩២	៦៧.៧១៥.២៣៥	៥១៨.០១៨.០៦៣

យោងតាមមាត្រា ១១ នៃលក្ខន្តិកៈក.ស.ស ចុះថ្ងៃទី១២ ខែមេសា ឆ្នាំ២០១៩ ដើមទុនដែលមានស្រាប់ចំនួន ៤២៨.៤៥៩.៨៣៦.០០០ រៀល ត្រូវបានបែងចែកទៅជាភាគហ៊ុនប្រភេទ "ក" ចំនួន ៣៦៤.៥៣០.៨៦១ ហ៊ុន ដើមទុនប្រភេទ "ខ" ចំនួន ៦៤.៣២៨.៩៧៥ ហ៊ុន ដោយមានតម្លៃចារឹក ១.០០០ រៀល ក្នុងមួយភាគហ៊ុន។ ទាំងភាគហ៊ុនប្រភេទ "ក" និងភាគហ៊ុនប្រភេទ "ខ" ត្រូវបានកាន់កាប់ដោយរាជរដ្ឋាភិបាលកម្ពុជា ដែលតំណាងដោយក្រសួងសេដ្ឋកិច្ច និងហិរញ្ញវត្ថុ។ ភាគហ៊ុនប្រភេទ "ក" មិនទទួលបានភាគលាភទេ ហើយក៏មិនមានសិទ្ធិបោះឆ្នោតដែរ លើកលែងតែលក្ខខណ្ឌមួយចំនួនដូចបានលម្អិតក្នុងមាត្រា ៩ នៃលក្ខន្តិកៈក.ស.ស ចុះថ្ងៃទី១២ ខែមេសា ឆ្នាំ២០១៩។ ភាគហ៊ុនប្រភេទ "ខ" មានសិទ្ធិបោះឆ្នោត និងទទួលបានភាគលាភដែលត្រូវបានអនុម័តដោយ ក្រុមប្រឹក្សាភិបាល។ ចំនួនភាគហ៊ុន ប្រភេទ "គ" មានចំនួន ២១.៤៤២.៩៩២ ភាគហ៊ុនដែលមាន តម្លៃចារឹក ១.០០០ រៀលក្នុងមួយភាគហ៊ុន។ ភាគហ៊ុនប្រភេទ "គ" ដែលបានបោះផ្សាយទាំងអស់ ត្រូវបានទូទាត់រួចរាល់ទាំងស្រុង។

កំណត់ផែស្រុកប្រទេសសិង្ហបុរី

កំណត់សម្គាល់លើព័ត៌មានហិរញ្ញវត្ថុសង្ខេបបណ្តោះអាសន្ន (ត្រីមីន័រ)
សម្រាប់ការិយបរិច្ឆេទបីខែ និងប្រាំមួយខែបញ្ចប់ថ្ងៃទី៣០ ខែមិថុនា ឆ្នាំ២០២៣

១២. ដើមទុន និងបុព្វលាភភាគហ៊ុន (ត្រីមីន័រ)

សេចក្តីលម្អិតនៃភាគហ៊ុនដែលមានសិទ្ធិបោះឆ្នោត មានដូចខាងក្រោម៖

ភាគហ៊ុន	ភាគរយ	ចំនួនភាគហ៊ុន	ពាន់រៀល
ភាគហ៊ុនប្រភេទ "ខ"			
រាជរដ្ឋាភិបាលកម្ពុជា	៧៥%	៦៤.៣២៨.៩៧៥	៦៤.៣២៨.៩៧៥
ភាគហ៊ុនប្រភេទ "គ"			
ក្រុមហ៊ុន Kamigumi Co., Ltd	១៣%	១១.១៥០.៣២៤	១១.១៥០.៣២៤
អ្នកវិនិយោគសាធារណៈ	១២%	១០.២៩២.៦៦៨	១០.២៩២.៦៦៨
	២៥%	២១.៤៤២.៩៩២	២១.៤៤២.៩៩២
	១០០%	៨៥.៧៧១.៩៦៧	៨៥.៧៧១.៩៦៧

១៣. ទុនបម្រុងផ្សេងៗ

	២០២៣	២០២២
	មិនបានធ្វើសវនកម្ម ពាន់រៀល	បានធ្វើសវនកម្ម ពាន់រៀល
នាថ្ងៃទី១ ខែមករា	៤១.០៩០.៥៧២	៣១.៧១៩.៨៣២
បូក៖ ទុនបម្រុងទូទៅ	៤.២០៧.៧៦១	៤.៦៨៥.៣៧០
ទុនបម្រុងតាមច្បាប់	៤.២០៧.៧៦១	៤.៦៨៥.៣៧០
នាថ្ងៃទី៣០ ខែមិថុនា/ថ្ងៃទី៣១ ខែធ្នូ	៤៥.២៩៨.៣៣៤	៤១.០៩០.៥៧២

មាត្រា ៦៥ នៃលក្ខន្តិកៈក.ស.ស ចុះថ្ងៃទី១២ ខែមេសា ឆ្នាំ២០១៩ ចែងថា ប្រាក់ចំណេញប្រចាំឆ្នាំរបស់ ក.ស.ស បន្ទាប់ពីទូទាត់ការខាតយោងទៅមុខ (ប្រសិនបើមាន) ត្រូវបានបែងចែកទៅជាទុនបម្រុងទូទៅក្នុងអត្រា ៥ ភាគរយ និងទុនបម្រុងតាមច្បាប់នៅ អត្រា ៥ ភាគរយ។

កំណត់សម្គាល់លើព័ត៌មានហិរញ្ញវត្ថុសង្ខេបបណ្តោះអាសន្ន

កំណត់សម្គាល់លើព័ត៌មានហិរញ្ញវត្ថុសង្ខេបបណ្តោះអាសន្ន (តំពីទំព័រមុន)
សម្រាប់ការិយបរិច្ឆេទបីខែ និងប្រាំមួយខែបញ្ចប់ថ្ងៃទី៣០ ខែមិថុនា ឆ្នាំ២០២៣

១៤. ប្រាក់កម្ចី

	ថ្ងៃទី៣០ ខែមិថុនា ឆ្នាំ២០២៣	ថ្ងៃទី៣១ ខែធ្នូ ឆ្នាំ២០២២
	មិនបានធ្វើសវនកម្ម ពាន់រៀល	បានធ្វើសវនកម្ម ពាន់រៀល
ប្រាក់កម្ចីពី៖		
ក្រសួងសេដ្ឋកិច្ចនិងហិរញ្ញវត្ថុ - (JBIC) - ឥណទានលេខ CP-P៣	៣៨.៦០៩.២៣១	៤៤.៤១៨.៩០៣
ក្រសួងសេដ្ឋកិច្ចនិងហិរញ្ញវត្ថុ - (JBIC) - ឥណទានលេខ CP-P៤	៨៧.៩៣៩.០៣៧	៩១.៤៦៦.៤៧២
ក្រសួងសេដ្ឋកិច្ចនិងហិរញ្ញវត្ថុ - (JBIC) - ឥណទានលេខ CP-P៦	៤.៧៩៣.១៥៩	៥.៣៥៤.៣៩៦
ក្រសួងសេដ្ឋកិច្ចនិងហិរញ្ញវត្ថុ - (JBIC) - ឥណទានលេខ CP-P៨	៨២.៥៦៥.៩៧១	៩០.៥៩០.០០៩
ក្រសួងសេដ្ឋកិច្ចនិងហិរញ្ញវត្ថុ - (JICA) - ឥណទានលេខ CP-P១០	១៣៤.១១១.០០៥	១៤៩.៥៨២.០៣៩
ក្រសួងសេដ្ឋកិច្ចនិងហិរញ្ញវត្ថុ - (JICA) - ឥណទានលេខ CP-P២១	១៣.០២១.២២៨	១៣.៦៩៨.៧៥៨
	៣៦១.០៣៩.៦៣១	៣៩៥.១១០.៥៧៧

ក្រសួងសេដ្ឋកិច្ច និងហិរញ្ញវត្ថុ បានចុះហត្ថលេខាលើកិច្ចព្រមព្រៀងប្រាក់កម្ចីជាមួយ Japan International Cooperation Agency (“JICA”) និង Japan Bank for International Cooperation (“JBIC”) ទាក់ទិននឹងប្រតិបត្តិការដែលពាក់ព័ន្ធនឹង ក.ស.ស។ ប្រាក់កម្ចីត្រូវបានបញ្ចេញដោយផ្ទាល់ពី JICA និង JBIC ទៅឲ្យអ្នកផ្គត់ផ្គង់របស់ ក.ស.ស។ ក.ស.ស នឹងសងប្រាក់កម្ចីដោយផ្ទាល់ទៅក្រសួងសេដ្ឋកិច្ច និងហិរញ្ញវត្ថុ ទៅតាមកាលវិភាគសងប្រាក់។

កាលកំណត់របស់ប្រាក់កម្ចីទាំងនេះមានដូចខាងក្រោម៖

	ថ្ងៃទី៣០ ខែមិថុនា ឆ្នាំ២០២៣	ថ្ងៃទី៣១ ខែធ្នូ ឆ្នាំ២០២២
	មិនបានធ្វើសវនកម្ម ពាន់រៀល	បានធ្វើសវនកម្ម ពាន់រៀល
រយៈពេលខ្លី		
រហូតដល់មួយឆ្នាំ	២៨.៨៣៤.៤៣៤	៣០.៤៣៣.៤៩០
រយៈពេលវែង		
លើសមួយឆ្នាំទៅពីរឆ្នាំ	២៦.៦៥៣.៨០៨	២៨.០៧២.៧៥៣
លើសពីពីរឆ្នាំទៅប្រាំឆ្នាំ	៧៩.៩៦១.៤២៥	៨៤.២១៨.២៦០
លើសប្រាំឆ្នាំ	២២៥.៥៨៩.៩៦៤	២៥២.៣៨៦.០៧៤
	៣៣២.២០៥.១២៧	៣៦៥.១១០.៥៧៧
	៣៦១.០៣៩.៦៣១	៣៩៥.១១០.៥៧៧

កំណត់សម្គាល់លើព័ត៌មានហិរញ្ញវត្ថុសង្ខេបបណ្តោះអាសន្ន

កំណត់សម្គាល់លើព័ត៌មានហិរញ្ញវត្ថុសង្ខេបបណ្តោះអាសន្ន (តពីទំព័រមុន)
សម្រាប់ការិយបរិច្ឆេទថ្ងៃទី១៥ និងប្រាំមួយខែបញ្ចប់ថ្ងៃទី៣០ ខែមិថុនា ឆ្នាំ២០២៣

១៤. ប្រាក់កម្ចី (តពីទំព័រមុន)

តម្លៃយោង និងតម្លៃសមស្របរបស់ប្រាក់កម្ចី មានដូចខាងក្រោម៖

	ថ្ងៃទី៣០ ខែមិថុនា ឆ្នាំ២០២៣	ថ្ងៃទី៣១ ខែធ្នូ ឆ្នាំ២០២២
	មិនបានធ្វើសវនកម្ម ពាន់រៀល	បានធ្វើសវនកម្ម ពាន់រៀល
តម្លៃយោង		
រយៈពេលខ្លី	២៨.៨៣៤.៤៣៤	៣០.៤៣៣.៤៩០
រយៈពេលវែង	៣៣២.២០៥.១៩៧	៣៦៤.៦៧៧.០៨៧
	៣៦១.០៣៩.៦៣១	៣៩៥.១១០.៥៧៧
តម្លៃសមស្រប		
រយៈពេលខ្លី	២៨.៨៣៤.៤៣៤	៣០.៤៣៣.៤៩០
រយៈពេលវែង	៣៣២.២០៥.១៩៧	៣៦៤.៦៧៧.០៨៧
	៣៦១.០៣៩.៦៣១	៣៩៥.១១០.៥៧៧

តម្លៃសមស្របត្រូវបានគណនាអាស្រ័យទៅតាម កិច្ចសន្យាលំហូរសាច់ប្រាក់អប្បបរមានាពេលអនាគត ដោយប្រើអត្រាប្រាក់កម្ចីនាពេលបច្ចុប្បន្ន។ វាត្រូវបានចាត់ថ្នាក់ជាតម្លៃសមស្របកម្រិតទី៣ ក្នុងឋានៈក្រុមតម្លៃសមស្រប ដោយសារមានការរួមបញ្ចូល នូវធាតុចូលដែលមិនអាចអង្កេតបាន រួមមានហានិភ័យឥណទានរបស់ភាគីដៃគូជាដើម។

ប្រាក់កម្ចីជាប្រភេទប័ណ្ណផ្សេងៗ ក្រៅពីប័ណ្ណមុខងារមានដូចខាងក្រោម៖

	ថ្ងៃទី៣០ ខែមិថុនា ឆ្នាំ២០២៣	ថ្ងៃទី៣១ ខែធ្នូ ឆ្នាំ២០២២
	មិនបានធ្វើសវនកម្ម ពាន់រៀល	បានធ្វើសវនកម្ម ពាន់រៀល
ប្រាក់យ៉េនជប៉ុន	២៧៣.១០០.៥៩៤	៣០៣.៦៤៤.១០៥
ប្រាក់ដុល្លារអាមេរិក	៨៧.៩៣៩.០៣៧	៩១.៤៦៦.៤៧២
	៣៦១.០៣៩.៦៣១	៣៩៥.១១០.៥៧៧

អត្រាការប្រាក់ប្រចាំឆ្នាំនៃប្រាក់កម្ចីនីមួយៗ មានដូចខាងក្រោម៖

	ថ្ងៃទី៣០ ខែមិថុនា ឆ្នាំ២០២៣	ថ្ងៃទី៣១ ខែធ្នូ ឆ្នាំ២០២២
ក្រសួងសេដ្ឋកិច្ចនិងហិរញ្ញវត្ថុ - (JBIC) - ឥណទានលេខ CP-P៣	៣,០០%	៣,០០%
ក្រសួងសេដ្ឋកិច្ចនិងហិរញ្ញវត្ថុ - (JBIC) - ឥណទានលេខ CP-P៤	៣,៧០%	៣,៧០%
ក្រសួងសេដ្ឋកិច្ចនិងហិរញ្ញវត្ថុ - (JBIC) - ឥណទានលេខ CP-P៦	៣,០០%	៣,០០%
ក្រសួងសេដ្ឋកិច្ចនិងហិរញ្ញវត្ថុ - (JBIC) - ឥណទានលេខ CP-P៨	២,៦៥%	២,៦៥%
ក្រសួងសេដ្ឋកិច្ចនិងហិរញ្ញវត្ថុ - (JICA) - ឥណទានលេខ CP-P១០	១,៦៥%	១,៦៥%
ក្រសួងសេដ្ឋកិច្ចនិងហិរញ្ញវត្ថុ - (JICA) - ឥណទានលេខ CP-P២១	១,២៦%	១,២៦%

កំណត់សម្គាល់របស់ក្រុមហ៊ុនស៊ីហានូ

កំណត់សម្គាល់លើព័ត៌មានហិរញ្ញវត្ថុសង្ខេបចន្លោះពេល (តពីទំព័រមុន)
សម្រាប់ការិយបរិច្ឆេទបីខែ និងប្រាំមួយខែបញ្ចប់ថ្ងៃទី៣០ ខែមិថុនា ឆ្នាំ២០២៣

១៥. កាតព្វកិច្ចអត្ថប្រយោជន៍ប្រាក់សោធននិវត្តន៍

ចំនួនទឹកប្រាក់ដែលបានទទួលស្គាល់ក្នុងរបាយការណ៍ហិរញ្ញវត្ថុសង្ខេបចន្លោះពេល មានដូចខាងក្រោម៖

	ថ្ងៃទី៣០ ខែមិថុនា ឆ្នាំ២០២៣	ថ្ងៃទី៣១ ខែធ្នូ ឆ្នាំ២០២២
	មិនបានធ្វើសវនកម្ម ពាន់រៀល	បានធ្វើសវនកម្ម ពាន់រៀល
តម្លៃបច្ចុប្បន្ននៃកាតព្វកិច្ចអត្ថប្រយោជន៍ប្រាក់សោធននិវត្តន៍ នាចុងការិយបរិច្ឆេទ/ឆ្នាំ	៧៧.៦១០.០៧៣	៧៦.០៣៨.៤១៦

កាតព្វកិច្ចអត្ថប្រយោជន៍ប្រាក់សោធននិវត្តន៍នាចុងការិយបរិច្ឆេទថ្ងៃទី៣០ ខែមិថុនា ឆ្នាំ២០២៣ និងថ្ងៃទី៣១ ខែធ្នូ ឆ្នាំ២០២២ ខាងលើមិនពាក់ព័ន្ធនឹងការវិនិយោគ។

បម្រែបម្រួលកាតព្វកិច្ចអត្ថប្រយោជន៍ប្រាក់សោធននិវត្តន៍ក្នុងការិយបរិច្ឆេទមុន មានដូចខាងក្រោម៖

	ថ្ងៃទី៣០ ខែមិថុនា ឆ្នាំ២០២៣	ថ្ងៃទី៣១ ខែធ្នូ ឆ្នាំ២០២២
	មិនបានធ្វើសវនកម្ម ពាន់រៀល	បានធ្វើសវនកម្ម ពាន់រៀល
នាថ្ងៃទី១ ខែមករា	៧៦.០៣៨.៤១៦	៨៨.១៨០.៩៨៤
ចំណាយលើសេវាកម្មក្នុងគ្រា	៩០៥.៧៤៦	២.០៥៧.៧៥៩
ចំណាយការប្រាក់	២.៣៩៧.៨២០	៥.៦៣៨.៤៤៦
អត្ថប្រយោជន៍បានបង់	(១.៧៣១.៩០៩)	(៤.០១៥.២២៤)
ចំណេញពីការវាយតម្លៃឡើងវិញនៃបម្រែបម្រួលការសន្មតនៃការវាយតម្លៃ	-	(១៤.៨២៣.៥៤៩)
នាថ្ងៃទី៣០ ខែមិថុនា/ថ្ងៃទី៣១ ខែធ្នូ	៧៧.៦១០.០៧៣	៧៦.០៣៨.៤១៦
រយៈពេលខ្លី	៥.៦៤១.៥៦៤	៦.២១៤.៣៦៣
រយៈពេលវែង	៧១.៩៦៨.៥០៩	៦៩.៨២៤.០៥៣
	៧៧.៦១០.០៧៣	៧៦.០៣៨.៤១៦

ចំណាយអត្ថប្រយោជន៍សោធននិវត្តន៍ ត្រូវបានទទួលស្គាល់នៅក្នុងខ្ទង់ ប្រាក់បៀវត្សរ៍ ប្រាក់ឈ្នួល និងចំណាយពាក់ព័ន្ធខ្ទង់ការវាស់វែងកាតព្វកិច្ចអត្ថប្រយោជន៍សោធននិវត្តន៍ឡើងវិញ នៅក្នុងរបាយការណ៍ចំណេញពេញលេញចន្លោះពេល ដូចខាងក្រោម៖

	ការិយបរិច្ឆេទបីខែបញ្ចប់		ការិយបរិច្ឆេទប្រាំមួយខែបញ្ចប់	
	ថ្ងៃទី៣០ ខែមិថុនា ឆ្នាំ២០២៣	ថ្ងៃទី៣០ ខែមិថុនា ឆ្នាំ២០២២	ថ្ងៃទី៣០ ខែមិថុនា ឆ្នាំ ២០២៣	ថ្ងៃទី៣១ ខែមិថុនា ឆ្នាំ២០២២
	មិនបានធ្វើសវនកម្ម ពាន់រៀល	មិនបានធ្វើសវនកម្ម ពាន់រៀល	មិនបានធ្វើសវនកម្ម ពាន់រៀល	មិនបានធ្វើសវនកម្ម ពាន់រៀល
ចំណាយលើសេវាកម្មក្នុងគ្រា	៤៥២.៨៧៣	៦០១.៦២៩	៩០៥.៧៤៦	១.០២៨.៨៧៩
ចំណាយការប្រាក់	១.១៩៨.៩១០	១.១៦៥.៧២៣	២.៣៩៧.៨២០	២.៣១៩.២២៣
	១.៦៥១.៧៨៣	១.៧៦៧.៣៥២	៣.៣០៣.៥៦៦	៣.៣៤៨.១០២

កំណត់សម្គាល់លើព័ត៌មានហិរញ្ញវត្ថុសង្ខេបបណ្តោះអាសន្ន

កំណត់សម្គាល់លើព័ត៌មានហិរញ្ញវត្ថុសង្ខេបបណ្តោះអាសន្ន (តពីទំព័រមុន)
សម្រាប់ការិយបរិច្ឆេទបីខែ និងប្រាំមួយខែបញ្ចប់ថ្ងៃទី៣០ ខែមិថុនា ឆ្នាំ២០២៣

១៥. ភាគពួកវិនិយោគប្រយោជន៍ប្រាក់សោធននិវត្តន៍ (តពីទំព័រមុន)

ការសន្មតសំខាន់ជាចម្បង មានដូចខាងក្រោម៖

	២០២៣	២០២២
មធ្យមភាគនៃឆ្នាំបម្រើការងារ	១៩,៩	១៩,៩
អត្រាអប្បហារក្នុងមួយឆ្នាំ	៦,៥%	៦,៥%
អត្រាកំណើនប្រាក់បៀវត្សក្នុងមួយឆ្នាំ	៥,០%	៥,០%
អត្រាបម្រែបម្រួលបុគ្គលិកក្នុងមួយឆ្នាំ	០,៥%	០,៥%
អត្រាមរណៈភាព	១០០%នៃតារាងមរណភាព របស់ប្រទេសថៃឆ្នាំ២០១៧	១០០%នៃតារាងមរណភាព របស់ប្រទេសថៃឆ្នាំ២០១៧
អត្រាពិការភាព	១០%នៃអត្រាមរណៈសោធននិវត្តន៍ មុនពេល	១០%នៃអត្រាមរណៈសោធននិវត្តន៍ មុនពេល

១៦. សមទានពីរាជរដ្ឋាភិបាល

	២០២៣
	<i>មិនបានធ្វើសវនកម្ម ពាន់រៀល</i>
នាថ្ងៃទី១ ខែមករា	-
បានទទួលក្នុងគ្រា	៥.១៥៦.៣៣៩
បានបញ្ចូលក្នុងប្រាក់ចំណេញ ឬ ខាត	(៥២.៩៦៩)
នាថ្ងៃទី៣០ ខែមិថុនា	៥.១១៣.៣៧០
រយៈពេលខ្លី	១៧១.៩១៥
រយៈពេលវែង	៤.៩៤១.៤៥៥
នាថ្ងៃទី៣០ ខែមិថុនា	៥.១១៣.៣៧០

នៅថ្ងៃទី១០ ខែកុម្ភៈ ឆ្នាំ២០២៣ ក.ស.ស បានទទួលសំណង់អគារនៃស្ថានីយដឹកទំនិញកុងតឺន័រ ជាមួយតម្លៃសំណង់ចំនួន ៥.១៥៦.៣៣៩ ពាន់រៀល (ស្មើនឹង ១.២៧១.៩១៤ ដុល្លារអាមេរិក) ពី រាជរដ្ឋាភិបាលជប៉ុន តាមរយៈរាជរដ្ឋាភិបាលកម្ពុជា ជាសមទានក្រោមគោលបំណងរួមចំណែកការ អនុវត្តកម្មវិធីអភិវឌ្ឍន៍សេដ្ឋកិច្ច និងសង្គម។ នៅថ្ងៃទី១ ខែមេសា ឆ្នាំ២០២៣ ក.ស.ស បានទទួល ស្គាល់សំណង់អគារនៃស្ថានីយដឹកទំនិញកុងតឺន័រ ជាអគារដែលស្ថិតក្រោមទ្រព្យ និងបរិក្ខារ និង សមទានពីរាជរដ្ឋាភិបាលពន្យារ ដែលពាក់ព័ន្ធតាមតម្លៃសំណង់។ រំលស់ស្ថានីយដឹកទំនិញ កុងតឺន័រ និងចំណូលសមទានដែលពាក់ព័ន្ធ នឹងត្រូវបានទទួលស្គាល់ជាចំណេញ ឬខាត នៃការ ប៉ាន់ស្មានអាយុកាលប្រើប្រាស់របស់ទ្រព្យសកម្មក្នុងរយៈពេល ៣០ឆ្នាំ។ មិនមានលក្ខខណ្ឌដែល មិនបានបំពេញ ឬ យថាភាព ភ្ជាប់ទៅនឹងសមទាននោះទេ។

កំណត់សម្គាល់ផែស្រយាបច្រកសីហនុ

កំណត់សម្គាល់លើព័ត៌មានហិរញ្ញវត្ថុសង្ខេបបណ្តោះអាសន្ន (តំបន់មុន)
សម្រាប់ការិយបរិច្ឆេទបីខែ និងប្រាំមួយខែបញ្ចប់ថ្ងៃទី៣០ ខែមិថុនា ឆ្នាំ២០២៣

១៧. ចំណូលពីកិច្ចសន្យាជាមួយអតិថិជន

ការបែងចែកប្រាក់ចំណូលរបស់ ក.ស.ស ពីកិច្ចសន្យាជាមួយអតិថិជនមានដូចខាងក្រោម៖

	ការិយបរិច្ឆេទបីខែបញ្ចប់		ការិយបរិច្ឆេទប្រាំមួយខែបញ្ចប់	
	ថ្ងៃទី៣០ ខែមិថុនា ឆ្នាំ២០២៣	ថ្ងៃទី៣០ ខែមិថុនា ឆ្នាំ២០២២	ថ្ងៃទី៣០ ខែមិថុនា ឆ្នាំ២០២៣	ថ្ងៃទី៣០ ខែមិថុនា ឆ្នាំ២០២២
	មិនបានធ្វើសវនកម្ម ពាន់រៀល	មិនបានធ្វើសវនកម្ម ពាន់រៀល	មិនបានធ្វើសវនកម្ម ពាន់រៀល	មិនបានធ្វើសវនកម្ម ពាន់រៀល
ចំណូលលើកដាក់ពីនាវា	៤៤.៨៦៧.២៧៦	៤៤.៦៨០.២២៦	៤១.២៥១.០៦៦	៤៦.៥៩០.៦៧៧
ចំណូលលើកដាក់លើទីលាន (LO-LO)				
និងចំណូលពីការរក្សាទុកកុងតឺន័រ	២៧.៨៦១.៨១៥	២៩.៨០៧.៣៩៩	៥១.៣៨០.០០៦	៦១.៥១៩.៤៣២
ចំណូលពីសេវាកម្មផ្ទៃ	១៨.១០១.៩០៤	១៥.៧០៧.៥៥៣	៣៤.៨៩២.៤១០	៣១.៣៧៧.៣៤៣
ផ្សេងៗ	៥៦៥.៧៨១	៤៩២.៥០០	១.១១៧.២៩៧	៨៨៧.៨៩២
	៩១.៣៩៦.៧៧៦	៩០.៦៨៧.៦៧៨	១៦៨.៦៤០.៧៧៩	១៨០.៣៧៥.៣៤៥

ពេលវេលានៃការទទួលស្គាល់ចំណូល៖

	ការិយបរិច្ឆេទបីខែបញ្ចប់		ការិយបរិច្ឆេទប្រាំមួយខែបញ្ចប់	
	ថ្ងៃទី៣០ ខែមិថុនា ឆ្នាំ២០២៣	ថ្ងៃទី៣០ ខែមិថុនា ឆ្នាំ២០២២	ថ្ងៃទី៣០ ខែមិថុនា ឆ្នាំ២០២៣	ថ្ងៃទី៣០ ខែមិថុនា ឆ្នាំ២០២២
	មិនបានធ្វើសវនកម្ម ពាន់រៀល	មិនបានធ្វើសវនកម្ម ពាន់រៀល	មិនបានធ្វើសវនកម្ម ពាន់រៀល	មិនបានធ្វើសវនកម្ម ពាន់រៀល
ទទួលស្គាល់នៅពេលតែមួយ	៨៧.២៣៤.៨១១	៨៦.៦៦៥.៨១៦	១៦០.៨៩៨.៥៣៥	១៧០.០២០.៧៣៨
ទទួលស្គាល់តាមដំណាក់កាល	៤.១៦១.៩៦៥	៤.០២១.៨៦២	៧.៧៤២.២៤៤	១០.៣៥៤.៦០៦
	៩១.៣៩៦.៧៧៦	៩០.៦៨៧.៦៧៨	១៦៨.៦៤០.៧៧៩	១៨០.៣៧៥.៣៤៥

កំណត់ផែស្រយីតក្រុមព្រះសីហនុ

កំណត់សម្គាល់លើព័ត៌មានហិរញ្ញវត្ថុសង្ខេបបណ្តោះអាសន្ន (តំពីទំព័រមុន)
សម្រាប់ការិយបរិច្ឆេទបីខែ និងប្រាំមួយខែបញ្ចប់ថ្ងៃទី៣០ ខែមិថុនា ឆ្នាំ២០២៣

១៨. ប្រាក់បៀវត្សបុគ្គលិក ប្រាក់រង្វាន់ និងចំណាយពាក់ព័ន្ធ

	ការិយបរិច្ឆេទបីខែបញ្ចប់		ការិយបរិច្ឆេទប្រាំមួយខែបញ្ចប់	
	ថ្ងៃទី៣០ ខែមិថុនា ឆ្នាំ២០២៣	ថ្ងៃទី៣០ ខែមិថុនា ឆ្នាំ២០២២	ថ្ងៃទី៣០ ខែមិថុនា ឆ្នាំ២០២៣	ថ្ងៃទី៣០ ខែមិថុនា ឆ្នាំ២០២២
	មិនបានធ្វើសវនកម្ម ពាន់រៀល	មិនបានធ្វើសវនកម្ម ពាន់រៀល	មិនបានធ្វើសវនកម្ម ពាន់រៀល	មិនបានធ្វើសវនកម្ម ពាន់រៀល
ប្រាក់បៀវត្សបុគ្គលិក	១៨.៨២៤.៩៩៤	១៧.៨៨០.៦២១	៣៤.៩៤០.១១៦	៣៦.៨១២.៨៧៥
ប្រាក់រង្វាន់	៥.៨២១.៥៩៦	៤.៧១៥.៨៥៦	១០.០០៤.៧៣៧	៩.៦៨០.៧៣៥
ចំណាយអត្ថប្រយោជន៍ប្រាក់ សោធននិវត្តន៍	១.៦៥១.៧៨៣	១.៧៦៧.៣៥២	៣.៣០៣.៥៦៦	៣.៣៤៨.១០២
ប្រាក់រំលឹកអតីតភាពការងារ	១.៥៦៣.១៨១	១.៤០៩.៩៥៥	២.២៩៩.៦០១	២.៤៥១.៧៥៧
លាភការរបស់ក្រុមប្រឹក្សាភិបាល	៣៤៩.២០០	៣៤៩.២០០	៦៩៨.៤០០	៦៩៨.៤០០
ចំណាយសន្តិសុខសង្គម	៣៤០.៨២០	២៦៤.៦១៣	៦៧៥.២៩៣	៤៩៩.១៥៧
ប្រាក់ឈ្នួលសម្រាប់អ្នកមេរៀន	៤៥.៦៦៥	៥៤.៥៦០	១០១.៣៣០	៨៣.០៦០
ផ្សេងៗ	១.៤១៩.១២០	១.២៣៩.៥០៨	២.៦៧៣.០០៧	២.៣៧០.៥១០
	៣០.០១៦.៣៥៩	២៧.៦៨១.៦៥៤	៥៤.៦៩៦.០៥០	៥៥.៩៤៤.៥៩៦

១៩. សម្ភារៈធ្លាក់ធ្លាក់ការប្រើប្រាស់

	ការិយបរិច្ឆេទបីខែបញ្ចប់		ការិយបរិច្ឆេទប្រាំមួយខែបញ្ចប់	
	ថ្ងៃទី៣០ ខែមិថុនា ឆ្នាំ២០២៣	ថ្ងៃទី៣០ ខែមិថុនា ឆ្នាំ២០២២	ថ្ងៃទី៣០ ខែមិថុនា ឆ្នាំ២០២៣	ថ្ងៃទី៣០ ខែមិថុនា ឆ្នាំ២០២២
	មិនបានធ្វើសវនកម្ម ពាន់រៀល	មិនបានធ្វើសវនកម្ម ពាន់រៀល	មិនបានធ្វើសវនកម្ម ពាន់រៀល	មិនបានធ្វើសវនកម្ម ពាន់រៀល
ចំណាយលើសម្ភារៈងាយរងគ្រោះ	៩.៨៨៣.៩៣៥	១៤.០២៩.៨៣៩	២០.១៥៣.៨២៤	៣០.៩១៩.២៣០
គ្រឿងបន្លាស់	១២.៤៧១.៧៥៧	៨.៤៤៧.៤១៣	២៥.៩៧១.០៩២	១៥.៤១៩.៦៤៩
សម្ភារៈផ្គត់ផ្គង់ឃ្នាំង	២.២៨៣.២២៥	២.០៨០.១៥០	៤.៨៧៥.៦២៣	៤.៤៣៤.៧៩៩
ប្រេងរំអិល និងប្រេងម៉ាស៊ីន	៨៣៧.៥៤៤	៨៨៣.៩៦៨	១.៦០០.២៨៥	១.៨២៦.០២៨
សម្ភារៈផ្គត់ផ្គង់ការិយាល័យ	៥០២.៨២៥	៧៣៤.៦២៨	១.៦២១.៧០៦	៩៦៦.៤១៥
ផ្សេងៗ	១៤៩.៤០៣	២៤១.០៥០	៤៨៤.៣៦៨	៣២៦.១១០
	២៦.១២៨.៦៨៩	២៦.៤១៧.០៤៨	៥៤.៧០៦.៨៩៨	៥៣.៨៩១.២៣១

កំណត់សម្គាល់របស់ក្រុមហ៊ុនស៊ីហានូ

កំណត់សម្គាល់លើព័ត៌មានហិរញ្ញវត្ថុសង្ខេបបណ្តោះអាសន្ន (ត្រីមាសទី១)
សម្រាប់ការិយបរិច្ឆេទបីខែ និងប្រាំមួយខែបញ្ចប់ថ្ងៃទី៣០ ខែមិថុនា ឆ្នាំ២០២៣

២០. ចំណាយរំលស់ទ្រព្យសកម្មរូបិយ និងអរូបិយ

	ការិយបរិច្ឆេទបីខែបញ្ចប់		ការិយបរិច្ឆេទប្រាំមួយខែបញ្ចប់	
	ថ្ងៃទី៣០ ខែមិថុនា ឆ្នាំ២០២៣	ថ្ងៃទី៣០ ខែមិថុនា ឆ្នាំ២០២២	ថ្ងៃទី៣០ ខែមិថុនា ឆ្នាំ២០២៣	ថ្ងៃទី៣០ ខែមិថុនា ឆ្នាំ២០២២
	មិនបានធ្វើសវនកម្ម ពាន់រៀល	មិនបានធ្វើសវនកម្ម ពាន់រៀល	មិនបានធ្វើសវនកម្ម ពាន់រៀល	មិនបានធ្វើសវនកម្ម ពាន់រៀល
ទ្រព្យ និងបរិក្ខារ (កំណត់សម្គាល់លេខ ៦)	៩.៧៥៣.៨៦៨	៩.៥៥៤.៧៥៦	១៩.៣៥៥.៥៥៥	១៨.៨៤៩.៦៥៥
ទ្រព្យវិនិយោគ (កំណត់សម្គាល់លេខ ៧)	១.៦៨៨.៨៧៦	១.៥៤៤.២៤១	៣.៣៦០.២៥៩	៣.០៨៥.១១៩
ទ្រព្យសកម្មអរូបិយ (កំណត់សម្គាល់លេខ ៨)	២៩៥.២៧៦	២៩៥.២៧៥	៥៩០.៥៥២	៥៧៧.៩៨៧
	១១.៧៣៨.០២០	១១.៣៩៤.២៧២	២៣.៣០៦.៣៦៦	២២.៥១២.៧៦១

២១. ចំណូលហិរញ្ញវត្ថុ - សុទ្ធ

	ការិយបរិច្ឆេទបីខែបញ្ចប់		ការិយបរិច្ឆេទប្រាំមួយខែបញ្ចប់	
	ថ្ងៃទី៣០ ខែមិថុនា ឆ្នាំ២០២៣	ថ្ងៃទី៣០ ខែមិថុនា ឆ្នាំ២០២២	ថ្ងៃទី៣០ ខែមិថុនា ឆ្នាំ២០២៣	ថ្ងៃទី៣០ ខែមិថុនា ឆ្នាំ២០២២
	មិនបានធ្វើសវនកម្ម ពាន់រៀល	មិនបានធ្វើសវនកម្ម ពាន់រៀល	មិនបានធ្វើសវនកម្ម ពាន់រៀល	មិនបានធ្វើសវនកម្ម ពាន់រៀល
ចំណូលហិរញ្ញវត្ថុ៖				
ចំណូលការប្រាក់ពីប្រាក់បញ្ញើនៅ ធនាគារ (កំណត់សម្គាល់ ក)	២.២៥៦.៣១៥	៩៥៩.៧៧៧	៣.៦៦៣.៥៧៣	១.៩០៤.៧៧២
ចំណេញសុទ្ធពីការប្តូររូបិយវត្ថុរបស់ ប្រាក់កម្ចី (កំណត់សម្គាល់ ខ) និងផ្សេងៗ	១៧.២៨០.៧៤៦	៣៤.៥០៨.៧៨២	១៩.៥៩៥.៤០៣	៥៦.៦៨៧.៦៣៩
	១៩.៥៣៧.០៦១	៣៥.៤៦៨.៥៥៩	២៣.២៥៨.៩៧៦	៥៨.៥៩២.៤១១
ចំណាយហិរញ្ញវត្ថុ៖				
ចំណាយការប្រាក់លើប្រាក់កម្ចីពី កសិហរ (កំណត់សម្គាល់ គ)	(២.២៣០.៦០០)	(២.៤៦២.៩៨២)	(៤.៥៩១.២២៥)	(៥.១២៨.៤៥១)
	១៧.៣០៦.៤៦១	៣៣.០០៥.៥៧៧	១៨.៦៦៧.៧៥១	៥៣.៤៦៤.៩៦០

កំណត់សម្គាល់ផែស្រយាស្រុកព្រះសីហនុ

កំណត់សម្គាល់លើកំណត់សម្គាល់ហិរញ្ញវត្ថុសង្ខេបបណ្តោះអាសន្ន (តពីទំព័រមុន)
សម្រាប់ការិយបរិច្ឆេទបីខែ និងប្រាំមួយខែបញ្ចប់ថ្ងៃទី៣០ ខែមិថុនា ឆ្នាំ២០២៣

២១. ចំណូលហិរញ្ញវត្ថុ - សុទ្ធ (តពីទំព័រមុន)

- (ក) ចំណូលការប្រាក់គឺជាចំណូលពីគណនីប្រាក់បញ្ញើសន្សំ និងប្រាក់បញ្ញើមានកាលកំណត់នៅ ក្នុងធនាគារក្នុងស្រុក ក្នុងការិយបរិច្ឆេទ។
- (ខ) ក.ស.ស មានប្រាក់កម្ចី (កំណត់សម្គាល់លេខ ១៤) ជាប្រាក់យើងជប៉ុន និងជាប្រាក់ ដុល្លារអាមេរិក។ ដោយសារតែការឡើងចុះនៃតម្លៃ ប្រាក់រៀល ធៀបនឹងប្រាក់យើងជប៉ុន បណ្តាលឲ្យមានការចំណេញជាសារវន្តលើការប្តូររូបិយប័ណ្ណលើប្រាក់កម្ចីរបស់ ក.ស.ស។ អត្រាប្តូររូបិយប័ណ្ណ គឺយោងទៅលើអត្រាប្តូររូបិយប័ណ្ណនាចុងការិយបរិច្ឆេទនៃការវាយការណ៍ មានដូចខាងក្រោម៖

	ថ្ងៃទី៣០ ខែមិថុនា ឆ្នាំ២០២៣	ថ្ងៃទី៣១ ខែធ្នូ ឆ្នាំ២០២២	ថ្ងៃទី៣០ ខែមិថុនា ឆ្នាំ២០២២	ថ្ងៃទី៣១ ខែធ្នូ ឆ្នាំ២០២១
ប្រាក់យើង/ប្រាក់រៀល	២៨,៧៦៥	៣០,៩៤៥	២៩,៩៣០	៣៥,៥៩០
ប្រាក់ដុល្លារអាមេរិក/ប្រាក់រៀល	៥.១៣០	៥.១១៧	៥.០៩៩	៥.០៧៥

- (គ) ចំណាយការប្រាក់ គឺជាការប្រាក់លើប្រាក់កម្ចីដែលទទួលបានពីក្រសួងសេដ្ឋកិច្ច និងហិរញ្ញវត្ថុ តាមរយៈការធ្វើហិរញ្ញប្បទានដោយ JICA និង JBIC (កំណត់សម្គាល់លេខ ១៤ និង ២៦)។

២២. ចំណាយពន្ធលើប្រាក់ចំណូល

ពន្ធត្រូវបានគណនាតាមមូលដ្ឋានបំណែកស្រាយបទប្បញ្ញត្តិពន្ធដារនាពេលបច្ចុប្បន្ន ដែលត្រូវបាន អនុម័តនាកាលបរិច្ឆេទវាយការណ៍។ គណៈគ្រប់គ្រងវាយតម្លៃអំពីស្ថានភាពដែលបានប្រកាសពន្ធ ជាមួយនឹងស្ថានភាពនៃបទប្បញ្ញត្តិពន្ធដារដែលជាកម្មវត្ថុនៃការបកស្រាយ។ ក.ស.ស កត់ត្រា សំវិធានធនទៅតាមភាពសមស្រប អាស្រ័យទៅតាមមូលដ្ឋាននៃចំនួនប្រាក់ពន្ធ ដែលក.ស.ស រំពឹងថាត្រូវបង់ជូនអាជ្ញាធរពន្ធដារ។

ទោះជាយ៉ាងណាក៏ដោយ បទប្បញ្ញត្តិពន្ធទាំងនេះមានការប្រែប្រួលពីមួយគ្រាទៅមួយគ្រា ហើយ ការកំណត់ចុងក្រោយលើចំនួនបំណុលពន្ធ នឹងធ្វើឡើងបន្ទាប់ពីមានការពិនិត្យរបស់អាជ្ញាធរ ពន្ធដារ។ នៅពេលដែលលទ្ធផលពន្ធចុងក្រោយមានភាពខុសគ្នាពីការកត់ត្រាដំបូង ភាពខុសគ្នា នេះនឹងធ្វើឲ្យប៉ះពាល់ដល់ចំនួនបំណុលពន្ធ និងសមតុល្យទឹកប្រាក់ ក្នុងការិយបរិច្ឆេទដែលការ កំណត់ពន្ធនោះត្រូវបានធ្វើឡើង។

ក.ស.ស គណនាចំណាយពន្ធលើប្រាក់ចំណូលសម្រាប់ការិយបរិច្ឆេទ ដោយប្រើប្រាស់អត្រាពន្ធ ដែលនឹងអាចអនុវត្តបាន តាមចំណូលសរុបប្រចាំឆ្នាំដែលបានរំពឹងទុក។

កំណត់ផែស្រុយស្ត្រក្រុមហ៊ុនសីហនុ

កំណត់សម្គាល់លើព័ត៌មានហិរញ្ញវត្ថុសង្ខេបបណ្តោះអាសន្ន (តពីទំព័រមុន)

សម្រាប់ការិយបរិច្ឆេទបីខែ និងប្រាំមួយខែបញ្ចប់ថ្ងៃទី៣០ ខែមិថុនា ឆ្នាំ២០២៣

២២. ចំណាយពន្ធលើប្រាក់ចំណូល (តពីទំព័រមុន)

ធាតុសំខាន់ៗនៃចំណាយពន្ធលើប្រាក់ចំណូល នៅក្នុងរបាយការណ៍ប្រាក់ចំណេញពេញលេញសង្ខេបបណ្តោះអាសន្នដែលមិនបានធ្វើសវនកម្មមានដូចជា៖

	ការិយបរិច្ឆេទបីខែបញ្ចប់		ការិយបរិច្ឆេទប្រាំមួយខែបញ្ចប់	
	ថ្ងៃទី៣០ ខែមិថុនា ឆ្នាំ២០២៣	ថ្ងៃទី៣០ ខែមិថុនា ឆ្នាំ២០២២	ថ្ងៃទី៣០ ខែមិថុនា ឆ្នាំ២០២៣	ថ្ងៃទី៣០ ខែមិថុនា ឆ្នាំ២០២២
	មិនបានធ្វើសវនកម្ម ពាន់រៀល	មិនបានធ្វើសវនកម្ម ពាន់រៀល	មិនបានធ្វើសវនកម្ម ពាន់រៀល	មិនបានធ្វើសវនកម្ម ពាន់រៀល
ចំណាយពន្ធលើប្រាក់ចំណូល				
ដែលទទួលស្គាល់ក្នុងប្រាក់ចំណេញក្នុងគ្រា				
ពន្ធលើប្រាក់ចំណូល	៣.៧៩២.៣៤៦	៣.១៩៨.១០៩	១៩.៨៥៩.៧២៤	៧.៣៦០.៦៦៩
កង្វះសវិធានធនពន្ធលើប្រាក់ចំណូលពីឆ្នាំមុន	-	-	-	១.៦២៩.៦០០
ពន្ធពន្យារ	៨៤២.១៦៧	១.០៨២.៣៣៨	៣.២១២.៤៨៥	(៨៦៥.៩១៤)
	៤.៦៣៥.៥១៣	៤.២៨០.៤៤៧	២៣.០៧២.២០៩	៨.១២៤.៣៥៥
ចំណាយពន្ធលើប្រាក់ចំណូលដែលទទួលស្គាល់ក្នុង លទ្ធផលពេញលេញផ្សេងៗ				
ពន្ធពន្យារទាក់ទងនឹងការវាស់វែងឡើងវិញលើការ កំណត់កាតព្វកិច្ចអត្ថប្រយោជន៍	-	២.៩៦៤.៧០៩	-	២.៩៦៤.៧០៩

កំណត់ផែស្រុយស្ត្រុក្រុមស៊ីហានូ

កំណត់សម្គាល់លើព័ត៌មានហិរញ្ញវត្ថុសង្ខេបបណ្តោះអាសន្ន (គណនេយ្យ) សម្រាប់ការិយបរិច្ឆេទបីខែ និងប្រាំមួយខែបញ្ចប់ថ្ងៃទី៣០ ខែមិថុនា ឆ្នាំ២០២៣

២៣. ចំណេញក្នុងមួយភាគហ៊ុន

(i) មូលដ្ឋានចំណេញក្នុងមួយភាគហ៊ុន (Basic earnings per share)

មូលដ្ឋានចំណេញក្នុងមួយភាគហ៊ុន ត្រូវបានគណនាដោយយកប្រាក់ចំណេញរបស់ម្ចាស់ភាគហ៊ុនរបស់ ក.ស.ស ចែកនឹងចំនួនជាមធ្យមនៃភាគហ៊ុន ធម្មតា មានបោះផ្សាយក្នុងការិយបរិច្ឆេទ។

	ការិយបរិច្ឆេទបីខែបញ្ចប់		ការិយបរិច្ឆេទប្រាំមួយខែបញ្ចប់	
	ថ្ងៃទី៣០ ខែមិថុនា ឆ្នាំ២០២៣	ថ្ងៃទី៣០ ខែមិថុនា ឆ្នាំ២០២២	ថ្ងៃទី៣០ ខែមិថុនា ឆ្នាំ២០២៣	ថ្ងៃទី៣០ ខែមិថុនា ឆ្នាំ២០២២
	មិនបានធ្វើសវនកម្ម ពាន់រៀល	មិនបានធ្វើសវនកម្ម ពាន់រៀល	មិនបានធ្វើសវនកម្ម ពាន់រៀល	មិនបានធ្វើសវនកម្ម ពាន់រៀល
ចំណេញរបស់ភាគហ៊ុនិក	២៩.៩៥៧.៧៩៥	៤៤.៨៨៣.០៥៥	៩៥.៩៣៥.៣១៩	៧៧.៩២៤.៩០៩
ចំនួនជាមធ្យមនៃភាគហ៊ុន	៨៥.៧៧១.៩៦៧	៨៥.៧៧១.៩៦៧	៨៥.៧៧១.៩៦៧	៨៥.៧៧១.៩៦៧
មូលដ្ឋានចំណេញក្នុងមួយភាគហ៊ុន (រៀល)	៣៤៩,២៧	៥២៣,២៨	១.១១៨,៤៩	៩០៨,៥១

កំណត់សម្គាល់របស់ក្រុមហ៊ុនស្រុកព្រះសីហនុ

កំណត់សម្គាល់លើព័ត៌មានហិរញ្ញវត្ថុសង្ខេបបណ្តោះអាសន្ន (ត្រីមាសទី១)
សម្រាប់ការិយបរិច្ឆេទបីខែ និងប្រាំមួយខែបញ្ចប់ថ្ងៃទី៣០ ខែមិថុនា ឆ្នាំ២០២៣

២៣. ចំណេញក្នុងមួយភាគហ៊ុន (ត្រីមាសទី១)

(ii) ការថយចុះចំណេញក្នុងមួយភាគហ៊ុន (Diluted earnings per share)

ថយចុះចំណេញក្នុងមួយភាគហ៊ុន ត្រូវបានគណនាដោយកែប្រែចំនួនមធ្យមនៃភាគហ៊ុនធម្មតាដែលមាន ដោយសន្មតថាមានការផ្ទេរភាគហ៊ុនដែលមានសក្តានុពលទាំងអស់ទៅជាភាគហ៊ុនធម្មតា។ ក.ស.ស មិនមានភាគហ៊ុនដែលមានសក្តានុពលអាចផ្ទេរទៅជាភាគហ៊ុនធម្មតានោះទេ នាចុងការិយបរិច្ឆេទនេះ។ ដូចនេះ ការថយចុះចំណេញក្នុងមួយភាគហ៊ុន គឺមានតម្លៃស្មើនឹងមូលដ្ឋានចំណេញក្នុងមួយភាគហ៊ុន។

២៤. ភាគលាភ

នៅថ្ងៃទី១២ ខែឧសភា ឆ្នាំ២០២៣ និងថ្ងៃទី៧ ខែឧសភា ឆ្នាំ២០២២ ក្រុមប្រឹក្សាភិបាលបានអនុម័តចែកភាគលាភ ទាក់ទងនឹងប្រាក់ចំណេញនៃឆ្នាំសារពើពន្ធ សម្រាប់ការិយបរិច្ឆេទបញ្ចប់ថ្ងៃទី៣១ ខែធ្នូ ឆ្នាំ២០២២ និងថ្ងៃទី៣១ ខែធ្នូ ឆ្នាំ២០២១ (រៀងគ្នា) ដូចខាងក្រោម៖

	ថ្ងៃទី៣០ ខែមិថុនា ឆ្នាំ២០២៣	ថ្ងៃទី៣០ ខែមិថុនា ឆ្នាំ២០២២
	មិនបានធ្វើសវនកម្ម ពាន់រៀល	មិនបានធ្វើសវនកម្ម ពាន់រៀល
ភាគហ៊ុនប្រភេទ "ខ"	៣.៩៨៦.៤៤២	៥.៣០០.០០០
ភាគហ៊ុនប្រភេទ "គ"	៩.៧៣៥.១១៨	១០.៨០៧.២៦៨
	១៣.៧២១.៥៦០	១៦.១០៧.២៦៨

គិតត្រឹមថ្ងៃទី៣០ ខែមិថុនា ឆ្នាំ២០២៣ ភាគលាភដែលបានប្រកាស សម្រាប់ការិយបរិច្ឆេទបញ្ចប់ថ្ងៃទី៣១ ខែធ្នូ ឆ្នាំ២០២២ និងថ្ងៃទី៣១ ខែធ្នូ ឆ្នាំ២០២១ ត្រូវបានបង់រួចពេញលេញ។

កំណត់ផែស្វយ័តក្រុមហ៊ុនសីហនុ

កំណត់សម្គាល់លើព័ត៌មានហិរញ្ញវត្ថុសង្ខេបបណ្តោះអាសន្ន (តពីទំព័រមុន)
សម្រាប់ការិយបរិច្ឆេទបីខែ និងប្រាំមួយខែបញ្ចប់ថ្ងៃទី៣០ ខែមិថុនា ឆ្នាំ២០២៣

២៥. សាច់ប្រាក់បានពីប្រតិបត្តិការ

	កំណត់ សម្គាល់	ការិយបរិច្ឆេទប្រាំមួយខែបញ្ចប់	
		ថ្ងៃទី៣០ ខែមិថុនា ឆ្នាំ២០២៣	ថ្ងៃទី៣០ ខែមិថុនា ឆ្នាំ២០២២
		មិនបានធ្វើសវនកម្ម ពាន់រៀល	មិនបានធ្វើសវនកម្ម ពាន់រៀល
ចំណេញមុនពន្ធលើប្រាក់ចំណូល		១១៩.០០៧.៥២៨	៨៦.០៤៩.២៦០
និយ័តកម្មលើ៖			
ចំណូលហិរញ្ញវត្ថុ - សុទ្ធ	២១	(១៨.៦៦៧.៧៥១)	(៥៣.៤៥៨.៩៦០)
វិលសំទ្រសកម្មវិយ និងអរូបិយ	២០	២៣.៣០៦.៣៦៦	២២.៥១២.៧៦១
ចំណេញពីការលក់ទ្រព្យសកម្មចាត់ថ្នាក់ជា ទ្រព្យសម្រាប់លក់	១១	(៨៤.៨១៥.៩៩៧)	-
កាតព្វកិច្ចលើប្រាក់ចំណាច់អតីតភាពការងារ		២.២៩៩.៦០១	៣២២.២៣៤
កាតព្វកិច្ចអត្ថប្រយោជន៍ប្រាក់សោធននិវត្តន៍	១៨	៣.៣០៣.៥៦៦	៣.៣៤៨.១០២
ការកត់ត្រាបញ្ជាក់លើសន្និធិដែលមានចលនាដោយ សំវិធានធនលើការខាតឥណទានរំពឹងទុកលើ ប្រាក់បញ្ញើនៅធនាគារមានរយៈពេលខ្លី		-	(៦៤២.១៤៥)
ការកត់ត្រាបញ្ជាក់សម្រាប់អ៊ុយក្រែនលើ គណនីអតិថិជន		៩.៣៣៦	១៩.២១១
ការកត់ត្រាបញ្ជាក់សម្រាប់អ៊ុយក្រែនលើ គណនីអតិថិជន		(១៨១.២១៦)	-
បម្រែបម្រួលដើមទុនបង្វិល៖			
សន្និធិ		(១.៦៨១.៣៤៧)	(២.៣៥៨.០២៣)
គណនីអតិថិជន និងគណនីត្រូវសងផ្សេងៗ		៨១៣.០០៦	(៨.៣០៤.៧៣៧)
គណនីអ្នកផ្គត់ផ្គង់ និងគណនីត្រូវទូទាត់ផ្សេងៗ		(៣.៨០១.៨៤០)	(៨.០៤៥.៨១៩)
ចំណូលពន្យារ		៩៦.៣៩០	៥.០៩៥.០០៧
សាច់ប្រាក់បានពីប្រតិបត្តិការ		៣៩.៦៨៧.៦៤២	៤៤.៥៣៦.៨៩១

២៦. ប្រតិបត្តិការនាគីណវកំណត់

ក.ស.ស ស្ថិតក្រោមការគ្រប់គ្រងផ្នែកហិរញ្ញវត្ថុដោយក្រសួងសេដ្ឋកិច្ច និងហិរញ្ញវត្ថុ (“កសហវ”) និងស្ថិតនៅក្រោមការគ្រប់គ្រងផ្នែកបច្ចេកទេសដោយក្រសួងសាធារណការ និងដឹកជញ្ជូន។ ប្រតិបត្តិការជាមួយក្រសួងសេដ្ឋកិច្ច និងហិរញ្ញវត្ថុ និងក្រសួងសាធារណការ និងដឹកជញ្ជូន ត្រូវបានចាត់ទុកថាជាភាគីពាក់ព័ន្ធ។

កំណត់សម្គាល់របស់ក្រុមហ៊ុនស៊ីហានូ

កំណត់សម្គាល់លើព័ត៌មានហិរញ្ញវត្ថុសង្ខេបបណ្តោះអាសន្ន (ត្រីមាស) សម្រាប់ការិយបរិច្ឆេទច្រើនខែ និងប្រាំមួយខែបញ្ចប់ថ្ងៃទី៣០ ខែមិថុនា ឆ្នាំ២០២៣

២៦. ប្រតិបត្តិការភាគីពាក់ព័ន្ធ (ត្រីមាស)

(ក) សមតុល្យភាគីពាក់ព័ន្ធ

(i) ទឹកប្រាក់ជំពាក់ទៅក្រសួងសេដ្ឋកិច្ច និងហិរញ្ញវត្ថុ

	ថ្ងៃទី៣០ ខែមិថុនា ឆ្នាំ២០២៣	ថ្ងៃទី៣១ ខែធ្នូ ឆ្នាំ២០២២
	មិនបានធ្វើសវនកម្ម ពាន់រៀល	បានធ្វើសវនកម្ម ពាន់រៀល
ប្រាក់កម្ចីពី៖		
ក្រសួងសេដ្ឋកិច្ច និងហិរញ្ញវត្ថុ - (JICA) (កំណត់សម្គាល់លេខ ១៤)	១៤៧.១៣២.២៣៣	១៦៣.២៨០.៧៩៧
ក្រសួងសេដ្ឋកិច្ច និងហិរញ្ញវត្ថុ - (JBIC) (កំណត់សម្គាល់លេខ ១៤)	២១៣.៩០៧.៣៩៨	២៣១.៨២៩.៧៨០
	៣៦១.០៣៩.៦៣១	៣៩៥.១១០.៥៧៧

(ii) ទឹកប្រាក់ត្រូវទទួលពីក្រសួងសាធារណការ និងដឹកជញ្ជូន

	ថ្ងៃទី៣០ ខែមិថុនា ឆ្នាំ២០២៣	ថ្ងៃទី៣១ ខែធ្នូ ឆ្នាំ២០២២
	មិនបានធ្វើសវនកម្ម ពាន់រៀល	បានធ្វើសវនកម្ម ពាន់រៀល
បុរេប្រទានទៅឲ្យក្រសួងសាធារណការ និង ដឹកជញ្ជូន(កំណត់សម្គាល់លេខ ១០)	១.២២១.៣០៣	៧.២២១.៣០៣

(ខ) ប្រតិបត្តិការភាគីពាក់ព័ន្ធ

	ការិយបរិច្ឆេទច្រើនខែបញ្ចប់		ការិយបរិច្ឆេទប្រាំមួយខែបញ្ចប់	
	ថ្ងៃទី៣០ ខែមិថុនា ឆ្នាំ២០២៣	ថ្ងៃទី៣០ ខែមិថុនា ឆ្នាំ២០២២	ថ្ងៃទី៣០ ខែមិថុនា ឆ្នាំ២០២៣	ថ្ងៃទី៣០ ខែមិថុនា ឆ្នាំ២០២២
	មិនបានធ្វើ សវនកម្ម ពាន់រៀល	មិនបានធ្វើ សវនកម្ម ពាន់រៀល	មិនបានធ្វើ សវនកម្ម ពាន់រៀល	មិនបានធ្វើ សវនកម្ម ពាន់រៀល
ថ្លៃដើមនៃកម្ចីពីក្រសួងសេដ្ឋកិច្ច និងហិរញ្ញវត្ថុ				
ចំណាយការប្រាក់ (កំណត់សម្គាល់លេខ ២១)	២.២៣០.៦០០	២.៤៦២.៩៨២	៤.៥៩១.២២៥	៥.១២៨.៤៥១
ថ្លៃដើមការប្រាក់ (កំណត់សម្គាល់លេខ ៦)	៤៦.៩៥៧	៤៤.៨៧៧	៩៤.៧៦១	៩០.២៤៧
បុរេប្រទាន ទៅក្រសួង សាធារណការ និងដឹកជញ្ជូន (កំណត់សម្គាល់លេខ ១០)	-	-	-	៦.០០០.០០០
ការសងបុរេប្រទាន ទៅក្រសួង សាធារណការ និងដឹកជញ្ជូន (កំណត់សម្គាល់លេខ ១០)	(១.០០០.០០០)	-	(៦.០០០.០០០)	-

កំណត់សម្គាល់ផែស្រយីតក្រុងព្រះសីហនុ

កំណត់សម្គាល់លើព័ត៌មានហិរញ្ញវត្ថុសង្ខេបបណ្តោះអាសន្ន (តពីទំព័រមុន)
សម្រាប់ការិយបរិច្ឆេទបីខែ និងប្រាំមួយខែបញ្ចប់ថ្ងៃទី៣០ ខែមិថុនា ឆ្នាំ២០២៣

២៦. ប្រតិបត្តិការនាគីពាក់ព័ន្ធ (តពីទំព័រមុន)

(គ) ការទូទាត់ជួនគណៈគ្រប់គ្រងសំខាន់ៗ

ចំណាយលើគណៈគ្រប់គ្រងសំខាន់ៗ សម្រាប់ដំណាច់ការិយបរិច្ឆេទប្រាំមួយខែបញ្ចប់ មានដូចខាងក្រោម៖

	ការិយបរិច្ឆេទបីខែបញ្ចប់		ការិយបរិច្ឆេទប្រាំមួយខែបញ្ចប់	
	ថ្ងៃទី៣០ ខែមិថុនា ឆ្នាំ២០២៣	ថ្ងៃទី៣០ ខែមិថុនា ឆ្នាំ២០២២	ថ្ងៃទី៣០ ខែមិថុនា ឆ្នាំ២០២៣	ថ្ងៃទី៣០ ខែមិថុនា ឆ្នាំ២០២២
	មិនបានធ្វើ	មិនបានធ្វើ	មិនបានធ្វើ	មិនបានធ្វើ
	សវនកម្ម	សវនកម្ម	សវនកម្ម	សវនកម្ម
	ពាន់រៀល	ពាន់រៀល	ពាន់រៀល	ពាន់រៀល
<i>ក្រុមប្រឹក្សាភិបាល</i>				
កម្រៃ និងចំណាយពាក់ព័ន្ធផ្សេងៗ	៣៤៩.២០០	៣៤៩.២០០	៦៩៨.៤០០	៦៩៨.៤០០
<i>គណៈគ្រប់គ្រងសំខាន់ៗ</i>				
ប្រាក់បៀវត្សរ៍ និងចំណាយផ្សេងៗ	៩៩៣.១០១	៧៩៦.២១៧	២.១៤៧.៩៨៨	២.១៦៦.៩៥៣
ចំណាយអត្ថប្រយោជន៍ប្រាក់				
សោធននិវត្តន៍ (*)	១០៥.៦១៤	៨៦.៤៣២	១៦៣.២៥២	១៤២.៦៦០

គណៈគ្រប់គ្រងសំខាន់ៗ រួមមានអគ្គនាយក និងនាយកប្រតិបត្តិដែលជាអ្នកសម្រេចចិត្តជាយុទ្ធសាស្ត្រ លើការដឹកនាំ លើផ្នែកហិរញ្ញវត្ថុ និងប្រតិបត្តិការរបស់ ក.ស.ស។

(*) គម្រោងអត្ថប្រយោជន៍ប្រាក់សោធននិវត្តន៍ ត្រូវបានផ្តល់ជូនបុគ្គលិក ក.ស.ស ព្រមទាំងបុគ្គលិកគ្រប់គ្រងសំខាន់ៗដទៃទៀតផងដែរ។

២៧. ព្រឹត្តិការណ៍ក្រោយការិយបរិច្ឆេទរបាយការណ៍

ក្រៅពីអ្វីដែលបានបង្ហាញខាងលើ មិនមានព្រឹត្តិការណ៍គួរឲ្យកត់សម្គាល់ណាមួយកើតឡើងបន្ទាប់ពីកាលបរិច្ឆេទរបាយការណ៍ដែលតម្រូវឲ្យមានការកែតម្រូវ ឬ បង្ហាញនៅក្នុងព័ត៌មានហិរញ្ញវត្ថុសង្ខេបបណ្តោះអាសន្ននោះទេ។



ផ្នែកទី ៤

ការពិភាក្សា និងការវិភាគ

របស់គណៈក្រុមក្រុង



ក- ទិដ្ឋភាពទូទៅនៃប្រតិបត្តិការ

កសស គឺជាកំពង់ផែអន្តរជាតិសមុទ្រទឹកជ្រៅតែមួយគត់ នៃព្រះរាជាណាចក្រកម្ពុជាដែលកំពុងធ្វើអាជីវកម្មលើផ្ទៃដីទំហំប្រមាណ ១២៥ ហិកតា ដែលមានទីតាំងនៅសង្កាត់លេខ៣ ក្រុងព្រះសីហនុ ខេត្តព្រះសីហនុ ហើយត្រូវបានតភ្ជាប់ដោយបណ្តាញដឹកជញ្ជូនចម្រុះ។ កំណត់ក្នុង អនុក្រឹត្យលេខ ៥០ អនក្រ/បក ចុះថ្ងៃទី ១៧ ខែកក្កដា ឆ្នាំ១៩៩៨ កសស មានតួនាទីជាប្រតិបត្តិការដៃ ដូចមានលម្អិតនូវអាជីវកម្ម និងសេវាកម្មក្នុងផ្នែកទី១ ចំណុច-ខ ខាងលើនៃរបាយការណ៍ប្រចាំត្រីមាសទី២ ឆ្នាំ២០២៣ នេះ ។

សម្រាប់ត្រីមាសទី២ ឆ្នាំ២០២៣ បរិមាណកុងតឺន័ររបស់ កសស មានការកើនឡើងចំនួន ២៣.៣៦៦ TEUs ស្មើនឹង ១២,៨៤% បើធៀបនឹងត្រីមាសទី២ ឆ្នាំ២០២២។ បរិមាណទំនិញឆ្លងកាត់គិតជាតោនក៏មានការកើនឡើង ៧,៤៩% ស្មើនឹង ១៣៦.១៦៣ តោន ដែលក្នុងនោះទំនិញជាកុងតឺន័រគិតជាតោនកើនឡើង ៤,១៦% ស្មើនឹង ៥៦.១៨៥ តោន និងទំនិញរាយចម្រុះ ១៧.៧៤៦ តោន ស្មើនឹង ៣៩,៤៦%។ ចំណែកសម្រាប់បរិមាណប្រេងកើនឡើងចំនួន ៨៧.៤១៧ តោន ស្មើនឹង ២១,៧៥% ហើយហ្គាសមានការកើនឡើង ១០.៣០៧ តោន ស្មើនឹង ៥០,២៧%។ ចំពោះនាវាឆ្លងកាត់ កសស សរុបមានការកើនឡើងចំនួន ៣៨ នាវា ប្រមាណជា ១០,៥០% ហើយចំណុះផ្ទុកនាវាសរុបកើនឡើងប្រមាណ ៤៣,៥៨% ស្មើនឹង ១.៤៧៤.០១១ តោន សម្រាប់ត្រីមាសទី២ ឆ្នាំ២០២៣ ធៀបនឹងត្រីមាសទី២ ឆ្នាំ២០២២ ។

ការពិភាក្សា និងការវិភាគរបស់ថ្នាក់ដឹកនាំលើស្ថានភាពហិរញ្ញវត្ថុរបស់ កសស និងលទ្ធផលប្រតិបត្តិការខាងក្រោមនេះ ធ្វើឡើងផ្អែកលើរបាយការណ៍ព័ត៌មានហិរញ្ញវត្ថុ ដែលបានធ្វើសវនកម្មចរាចរដោយសវនករឯករាជ្យសម្រាប់ត្រីមាសទី២ ឆ្នាំ២០២៣ និងត្រីមាសទី២ ឆ្នាំ២០២២ ដូចបង្ហាញក្នុងផ្នែកទី៣ នៃរបាយការណ៍ប្រចាំត្រីមាសទី២ ឆ្នាំ២០២៣ នេះ ។

កសស មានប្រភពចំណូលសំខាន់ដូចខាងក្រោម ៖

- ចំណូលពីសេវាកម្មនាវាចរ (Port Charges for Vessel Services) ៖ គឺជាចំណូលដែលបានមកពីសេវាកម្មនាវាចរណ៍ និងការចូលចតនាវា រួមមាន ចំណូលលើចំណុះផ្ទុក សំចតផែ ប្រឡាយ ថ្លៃឈ្នួលកណ្តាញកិច្ច ថ្លៃឈ្នួលនាវាសណ្តោង ថ្លៃឈ្នួលពាក់-ដោះពួរ ថ្លៃឈ្នួលបើក-បិទយួបនាវា និងថ្លៃឈ្នួលប្រមូលសំរាម ។
- ចំណូលពីសេវាកម្មលើកដាក់កុងតឺន័រ ពីនាវាទៅទីលានកុងតឺន័រ (Stevedoring Charges) ៖ គឺជាចំណូលដែលបានមកពីសេវាកម្មលើកដាក់ទំនិញរាយ ឬកុងតឺន័រ ចូល-ចេញពីនាវានៅលើស្ពានផែ ។
- ចំណូលពីសេវាកម្មលើកដាក់កុងតឺន័រនៅលើទីលាន (LOLO Charges) ៖ គឺជាចំណូលដែលបានមកពីសេវាកម្មលើកដាក់ទំនិញរាយ ឬកុងតឺន័រ ចូល-ចេញនៅលើទីលាន ។
- ចំណូលពីថ្លៃឈ្នួលស្តុកទំនិញ ឬកុងតឺន័រ (Storage Fees) ៖ គឺជាចំណូលដែលបានមកពីការស្តុកទំនិញរាយ ឬកុងតឺន័រនៅក្នុងឃ្នាំង និងលើទីលាន ។
- ចំណូលដឹកជញ្ជូន (Transportation Charges) ៖ គឺជាចំណូលដែលបានមកពីសេវាកម្មដឹកជញ្ជូនទំនិញ ឬកុងតឺន័រក្នុងបរិវេណផែ ។
- ចំណូលពីតំបន់សេដ្ឋកិច្ចពិសេស (Special Economic Zone) ៖ គឺជាចំណូលដែលទទួលបានពីការជួលដីធ្វើរោងចក្រ អគារ ពីតំបន់សេដ្ឋកិច្ចពិសេសរបស់កំពង់ផែស្វយ័តក្រុងព្រះសីហនុ។

កសស កត់ត្រាបញ្ជីគណនេយ្យ និងរបាយការណ៍ហិរញ្ញវត្ថុជាប្រាក់រៀល ដែលជាប្រភេទប័ណ្ណជាតិរបស់ខ្លួន ចំណែកប្រតិបត្តិការដែលជាប្រភេទប័ណ្ណអន្តរជាតិផ្សេងៗ ត្រូវបានបង្ហាញជាប្រាក់រៀល ដោយប្រើអត្រាប្តូរផ្លូវការជាមធ្យមប្រចាំថ្ងៃរបស់ធនាគារជាតិនៃកម្ពុជា តាមកាលបរិច្ឆេទនៃប្រតិបត្តិការនីមួយៗ ។

១. ការវិភាគចំណូល

សម្រាប់ដំណាច់ការិយបរិច្ឆេទត្រីមាសទី២ ថ្ងៃទី៣០ ខែមិថុនា ឆ្នាំ២០២៣
ប្រៀបធៀបនឹងការិយបរិច្ឆេទត្រីមាសទី២ ថ្ងៃទី៣០ ខែមិថុនា ឆ្នាំ២០២២

បរិយាយ	ការិយបរិច្ឆេទបញ្ចប់ត្រីមាសទី២ ឆ្នាំ២០២៣	ការិយបរិច្ឆេទបញ្ចប់ត្រីមាសទី២ ឆ្នាំ២០២២	បំរែបំរួល	
			ពាន់រៀល	%
ចំណូល (ពាន់រៀល)	៩២.០៦៣.១៣២	៩១.២៣០.២៨៩	៨៣២.៨៤៣	០,៩១%

សម្រាប់ត្រីមាសទី២ ឆ្នាំ២០២៣ ចំណូលរបស់ កសស មានការកើនឡើងចំនួន ៨៣២.៨៤៣.០០០ រៀល ស្មើនឹង ០,៩១% ដោយកើនឡើងពី ៩១.២៣០.២៨៩.០០០ រៀល សម្រាប់ត្រីមាសទី២ ឆ្នាំ២០២២ ដល់ ៩២.០៦៣.១៣២.០០០ រៀល សម្រាប់ត្រីមាសទី២ ឆ្នាំ២០២៣។ ការកើននៃចំណូលសរុបនេះមកពីការកើននៃចំណូលសេវាកម្មលើកដាក់កុងតឺន័រទៅទីលាន (Stevedoring Charges) ចំណូលពីសេវាកម្មនាវាចរ និងចំណូលស្តុក ឃ្នាំង និងទីលាន។

១.១. ការវិភាគចំណូលតាមផ្នែក

តារាងប្រៀបធៀបប្រាក់ចំណូលតាមផ្នែក ទៅនឹងប្រាក់ចំណូលសរុប សម្រាប់ត្រីមាសទី២ ឆ្នាំ២០២៣ និងត្រីមាសទី២ ឆ្នាំ២០២២

បរិយាយ	ការិយបរិច្ឆេទបញ្ចប់ត្រីមាសទី២ ឆ្នាំ២០២៣		ការិយបរិច្ឆេទបញ្ចប់ត្រីមាសទី២ ឆ្នាំ២០២២	
	ពាន់រៀល	ភាគរយធៀបនឹងចំណូលសរុប	ពាន់រៀល	ភាគរយធៀបនឹងចំណូលសរុប
ចំណូលលើកដាក់ទៅទីលាន (Stevedoring)	៤៤.៨៦៧.២៧៦	៤៨,៧៤%	៤៤.៦៨០.២២៦	៤៨,៩៨%
ចំណូលលើកដាក់លើទីលាន (LOLO)	២៤.០៧៣.១៥៣	២៦,១៥%	២៦.១៦៧.០០៣	២៨,៦៨%
ចំណូលពីសេវាកម្មនាវាចរ	១៨.១០១.៩០៤	១៩,៦៦%	១៥.៧០៧.៥៥៣	១៧,២២%
ចំណូលស្តុក ឃ្នាំង និងទីលាន	៣.៧៨៨.៦៦២	៤,១២%	៣.៦៤០.៣៩៦	៣,៩៩%
ចំណូលដឹកជញ្ជូន	៣៧.៥៥៦	០,០៤%	៤០.៥៨៥	០,០៤%
ចំណូលនាវាទេសចរណ៍	៧៣.៦៨៥	០,០៨%	០	០,០០%
ចំណូលពីតំបន់ សេដ្ឋកិច្ចពិសេស	៦២៣.៣៨៧	០,៦៨%	៥៤២.៦១១	០,៥៩%
ចំណូលជួលទីតាំង	៣៧៣.៣០៤	០,៤១%	៣៨១.៤៦៦	០,៤២%
ចំណូលផ្សេងៗទៀត	១២៤.២០៥	០,១៣%	៧០.៤៤៨	០,០៨%
ចំណូលសរុប	៩២.០៦៣.១៣២	១០០,០០%	៩១.២៣០.២៨៩	១០០,០០%

សម្រាប់ត្រីមាសទី២ ឆ្នាំ២០២៣ ក៏ដូចជាត្រីមាសទី២ ឆ្នាំ២០២២ មានចំណូលសំខាន់ ៤ ប្រភេទដែល មានចំនួនប្រមាណ ៩៨% នៃចំណូលអាជីវកម្ម និងសេវាកម្មសរុបរបស់ កសស។ ចំណូលទាំងនោះរួមមាន៖ ចំណូលលើកដាក់ពីនាវាទៅទីលាន (Stevedoring) ចំណូលលើកដាក់លើទីលាន (LOLO) ចំណូលពីសេវាកម្ម នាវាចរ (Port Charges for Vessel Services) និងចំណូលស្តុកឃ្នាំង និងទីលាន ។

សម្រាប់ការិយបរិច្ឆេទ ថ្ងៃទី៣០ ខែមិថុនា ឆ្នាំ២០២៣ ធៀបនឹងការិយបរិច្ឆេទ ថ្ងៃទី៣០ ខែមិថុនា ឆ្នាំ២០២២

បរិយាយ	ការិយបរិច្ឆេទ បញ្ចប់ត្រីមាសទី២ ឆ្នាំ២០២៣	ការិយបរិច្ឆេទ បញ្ចប់ត្រីមាសទី២ ឆ្នាំ២០២២	បំរែបំរួល	
	ពាន់រៀល	ពាន់រៀល	ពាន់រៀល	%
ចំណូលលើកដាក់ពីនាវាទៅ ទីលាន (Stevedoring)	៤៤.៨៦៧.២៧៦	៤៤.៦៨០.២២៦	១៨៧.០៥០	០,៤២%
ចំណូលលើកដាក់លើទី លាន (LOLO)	២៤.០៧៣.១៥៣	២៦.១៦៧.០០៣	(២.០៩៣.៨៥០)	-៨,០០%
ចំណូលពីសេវាកម្មនាវាចរ	១៨.១០១.៩០៤	១៥.៧០៧.៥៥៣	២.៣៩៤.៣៥១	១៥,២៤%
ចំណូលស្តុក ឃ្នាំង និងទីលាន	៣.៧៨៨.៦៦២	៣.៦៤០.៣៩៦	១៤៨.២៦៦	៤,០៧%

ចំណូលពីការលើកដាក់ពីនាវាទៅទីលាន (Stevedoring) មានការកើនឡើងចំនួន ១៨៧.០៥០.០០០ រៀល ស្មើនឹង ០,៤២% សម្រាប់ត្រីមាសទី២ ឆ្នាំ២០២៣ ធៀបនឹងត្រីមាសទី២ ឆ្នាំ២០២២ និងចំណូលពីការ លើកដាក់នៅលើទីលាន (LOLO) មានការថយចុះប្រមាណ ៨,០០% ស្មើនឹង ២.០៩៣.៨៥០.០០០ រៀល បើ ធៀបនឹងរយៈពេលដូចគ្នាឆ្នាំ២០២២។ ការកើនឡើងលើចំណូលលើកដាក់ពីនាវាទៅទីលាន គឺបណ្តាលមកពីការ ការកើនឡើងនៃបរិមាណកុងតឺន័រឆ្លងកាត់ កសស មានចំនួន ២៣.៣៦៦ TEUs ស្មើនឹង ១២,៨៤% និង បរិមាណទំនិញលើករៀបរៀបកើនឡើង ១.៥២៣.០០៥ តោន ស្មើនឹង ៥៥,៤០% សម្រាប់ត្រីមាសទី២ ឆ្នាំ២០២៣ នេះ ។

ចំពោះចំណូលសេវាកម្មនាវាចរ (Port Charges for Vessel Services) គឺអាស្រ័យលើចំនួននាវា និង ចំណុះផ្ទុកនាវាដែលឆ្លងកាត់ កសស ហើយសម្រាប់ត្រីមាសទី២ ឆ្នាំ២០២៣ នេះ នាវាសរុបដែលឆ្លងកាត់ កសស មានការកើនឡើង ៣៨ នាវា ស្មើនឹង ១០,៥០% ហើយចំណុះផ្ទុកនាវាសរុបមានការកើនឡើង ៤៣,៥៨% ស្មើ នឹង ១.៤៧៤.០១១ តោន ហើយយើងសង្កេតឃើញថា ចំណូលពីសេវាកម្មនាវាចរ មានការកើនឡើងពី ១៥.៧០៧.៥៥៣.០០០ រៀល សម្រាប់ត្រីមាសទី២ ឆ្នាំ២០២២ មក ១៨.១០១.៩០៤.០០០ រៀល សម្រាប់ ត្រីមាសទី២ ឆ្នាំ២០២៣ ពោលគឺកើនប្រមាណ ១៥,២៤% ស្មើនឹង ២.៣៩៤.៣៥១.០០០ រៀល។ ដោយនៅក្នុង ត្រីមាសទី២ ឆ្នាំ២០២៣ នេះ នាវាដឹកកុងតឺន័រមានការកើនឡើង ២,៣០% ស្មើនឹង ៤ នាវា និងនាវាដឹកទំនិញ ទូទៅកើនឡើង ៣៩,៦៦% ស្មើនឹង ២៣ នាវា បើធៀបនឹងរយៈពេលដូចគ្នាឆ្នាំ២០២២ ។

ចំណូលពីសេវាកម្មស្តុកឃ្នាំង និងទីលានមានការកើនឡើងចំនួន ១៤៨.២៦៦.០០០ រៀល ស្មើនឹង ៤,០៧% បើប្រៀបធៀបចំណូលត្រីមាសទី២ ឆ្នាំ២០២៣ មានចំណូល ៣.៧៨៨.៦៦២.០០០ រៀល និងត្រីមាស ទី២ ឆ្នាំ២០២២ មានចំណូល ៣.៦៤០.៣៩៦.០០០ រៀល។ ការកើនឡើងនេះបណ្តាលមកពីបរិមាណទំនិញ ឆ្លងកាត់ និងកុងតឺន័រមានការកើនក្នុងត្រីមាសទី២ ឆ្នាំ២០២៣ បើប្រៀបធៀបទៅនឹងរយៈពេលដូចគ្នា ឆ្នាំ២០២២។

២- ការវិភាគគំណត់ចំណេញដុល

កសស បានរៀបចំរបាយការណ៍លទ្ធផលរបស់ខ្លួន ក្នុងទម្រង់ជារបាយការណ៍លទ្ធផលតាមយថាប្រភេទ ដូចនេះពុំមានការបង្ហាញឱ្យឃើញនៅចំណេញដុលនោះទេ។ ប៉ុន្តែក្នុងទម្រង់របាយការណ៍នេះអាចឱ្យឃើងធ្វើការ ពិភាក្សា និងវិភាគលើចំណេញប្រតិបត្តិការបានដោយទទួលបានពីចំណូលសរុប ដកនឹងចំណាយប្រតិបត្តិការ។

ចំណាយប្រតិបត្តិការនឹងលើកមកពិភាក្សា និងវិភាគនៅផ្នែកខាងក្រោមគឺ ចំណុច គ-ការវិភាគចំណេញមុន បង់ពន្ធ ។

៣- ការវិភាគចំណេញមុនបង់ពន្ធ

ចំណេញមុនបង់ពន្ធគឺជាលទ្ធផលដែលទទួលបានពីចំណូលសរុប ដកនឹងចំណាយប្រតិបត្តិ និងចំណូល ឬ ចំណាយហិរញ្ញវត្ថុ-សុទ្ធ។ ក្នុងការវិភាគនៃចំណាយប្រតិបត្តិការ យើងនឹងលើកយកចំណាយសម្ភារៈផ្គត់ផ្គង់ ចំណាយប្រាក់បៀវត្ស ប្រាក់ឈ្នួល និងចំណាយពាក់ព័ន្ធ ចំណាយរំលស់ (ទ្រព្យសម្បត្តិ និងបរិក្ខារ និងទ្រព្យសកម្មអរូបី) ចំណាយជួសជុល និងថែទាំ ចំណាយផ្សេងៗ និងចំណេញ (ឬខាត) ផ្សេងៗ-សុទ្ធ ដូចខាងក្រោម៖

សម្រាប់ការិយបរិច្ឆេទ ថ្ងៃទី៣០ ខែមិថុនា ឆ្នាំ២០២៣ ធៀបនឹងការិយបរិច្ឆេទ ថ្ងៃទី៣០ ខែមិថុនា ឆ្នាំ២០២២

បរិយាយ	ការិយបរិច្ឆេទបញ្ចប់ ត្រឹមត្រីមាសទី២ ឆ្នាំ២០២៣	ការិយបរិច្ឆេទបញ្ចប់ ត្រឹមត្រីមាសទី២ ឆ្នាំ២០២២	បំរែបំរួល	
	ពាន់រៀល	ពាន់រៀល	ពាន់រៀល	%
ចំណូលសរុប	៩២.០៦៣.១៣២	៩១.២៣០.២៨៩	៨៣២.៨៤៣	០,៩១%
ចំណាយសម្ភារៈផ្គត់ផ្គង់	(២៦.១២៨.៦៨៩)	(២៦.៤១៧.០៤៨)	២៨៨.៣៥៩	-១,០៩%
ចំណាយប្រាក់បៀវត្ស ប្រាក់ឈ្នួល និងចំណាយ ពាក់ព័ន្ធ	(៣០.០១៦.៣៥៩)	(២៧.៦៨១.៦៥៤)	(២.៣៣៤.៧០៥)	៨,៤៣%
ចំណាយរំលស់ (ទ្រព្យ សម្បត្តិ និងបរិក្ខារ និងទ្រព្យសកម្មអរូបី)	(១១.៧៣៨.០២០)	(១១.៣៩៤.២៦២)	(៣៤៣.៧៥៨)	៣,០២%
ចំណាយជួសជុល និងថែទាំ	(៦១០.០២៤)	(៣៨៩.១៨៣)	(២២០.៨៤១)	៥៦,៧៤%
ចំណាយផ្សេងៗ	(៩.៨៧៨.២៣៣)	(៩.៣៣៣.១៦២)	(៥៤៥.០៧១)	៥,៨៤%
ចំណេញ/(ខាត) ផ្សេងៗ-សុទ្ធ	៣.៥៩៤.០៤០	១៤២.៩៤៥	៣.៤៥១.០៩៥	២៤១៤,២៨%
ចំណាយ/(ចំណូល) ហិរញ្ញវត្ថុ-សុទ្ធ	១៧.៣០៦.៤៦១	៣៣.០០៥.៥៧៧	(១៥.៦៩៩.១១៦)	-៤៧,៥៧%
ចំណេញមុនបង់ពន្ធ	៣៤.៥៩២.៣០៨	៤៩.១៦៣.៥០២	(១៤.៥៧១.១៩៤)	-២៩,៦៤%

សម្រាប់ត្រីមាសទី២ ឆ្នាំ២០២៣ កសស មានចំណាយសម្ភារៈផ្គត់ផ្គង់សរុប ២៦.១២៨.៦៨៩.០០០ រៀល ដែលមានការថយចុះចំនួន ២៨៨.៣៥៩.០០០ រៀល ស្មើនឹង ១,០៩% បើធៀបនឹងត្រីមាសទី២ ឆ្នាំ២០២២ ដែលមានចំណាយ ២៦.៤១៧.០៤៨.០០០ រៀល។ កត្តាចម្បងដែលបណ្តាលឱ្យមានការថយចុះនេះ គឺដោយសារចំណាយលើសម្ភារៈងាយឆេះ មានការថយចុះ ២៩,៥៥% ស្មើនឹង ៤.១៤៥.៩០៤.០០០ រៀល និងការថយចុះនៃចំណាយលើសម្ភារៈផ្គត់ផ្គង់ការិយាល័យប្រមាណ ៣១,៥៥% ស្មើនឹង ២៣១.៨០៣.០០០ រៀល។

មូលដ្ឋានក្នុងការគណនាប្រាក់បៀវត្សរបស់ កសស គឺយោងទៅលើទិន្នផល (ចំណូលពីការលើកដាក់) ពោលគឺ នៅពេលចំណូលពីការលើកដាក់កើនឡើង ចំណាយបៀវត្សនឹងកើនឡើង ផ្ទុយទៅវិញបើចំណូលពីការលើកដាក់មានការថយចុះ ចំណាយលើប្រាក់បៀវត្សនឹងត្រូវថយចុះដូចគ្នា ហើយយើងសង្កេតឃើញថាចំណូលលើកដាក់ពីនាវាទៅទីលាន (Stevedoring) មានការកើនប្រមាណ ០,៤២% និងចំណូលលើកដាក់លើទីលាន (LOLO) ថយចុះប្រមាណ ៨,០០% សម្រាប់ត្រីមាសទី២ ឆ្នាំ២០២៣ នេះ។ ចំពោះចំណាយប្រាក់បៀវត្ស ប្រាក់ឈ្នួល និងចំណាយពាក់ព័ន្ធ មានការកើនឡើងប្រមាណ ៨,៤៣% ស្មើនឹង ២.៣៣៤.៧០៥.០០០ រៀល បើប្រៀបធៀបចំណាយសម្រាប់ត្រីមាសទី២ ឆ្នាំ២០២៣ ដែលមានចំនួន ៣០.០១៦.៣៥៩.០០០ រៀល និងត្រីមាសទី២ ឆ្នាំ២០២២ ដែលមានចំណាយ ២៧.៦៨១.៦៥៤.០០០ រៀល។ ជារួមកត្តាដែលធ្វើអោយមានការកើនឡើងនៃចំណាយនេះ គឺចំណូលរបស់ កសស គិតជាដុល្លារ ហើយប្រាក់បៀវត្សបុគ្គលិក គិតជារៀល សម្រាប់ក្នុងត្រីមាសទី២ឆ្នាំ២០២៣ នេះផងដែរ អាត្រាប្តូរពីដុល្លារទៅរៀលឡើងថ្លៃ ដូច្នេះទើបធ្វើអោយប្រាក់បៀវត្សបុគ្គលិកឃើញមានការកើនឡើងនៃចំណាយនេះ គឺប្រាក់បៀវត្សបុគ្គលិក ឃើញមានការកើន ៥,២៨% ស្មើនឹង ៩៤៤.៣៧៣.០០០ រៀល និងការកើននៃប្រាក់រង្វាន់សរសើរចំនួន ២៣,៤៥% ស្មើនឹង ១.១០៥.៧៤០.០០០ រៀល ។

ចំណាយរំលស់រួមមាន រំលស់ទ្រព្យសម្បត្តិ និងបរិក្ខារ និងរំលស់ទ្រព្យសកម្មអរូបីនៅក្នុងត្រីមាសទី២ ឆ្នាំ២០២៣ មានចំនួន ១១.៧៣៨.០២០.០០០ រៀល មានកំណើន ៣៤៣.៧៥៨.០០០ រៀល ស្មើនឹង ៣,០២% បើធៀបនឹងត្រីមាសទី២ ឆ្នាំ២០២២ ដែលមានចំនួន ១១.៣៩៤.២៦២.០០០ រៀល។ កត្តាដែលធ្វើឱ្យមានការកើនឡើងនេះ គឺដោយសារចំណាយរំលស់ទ្រព្យសម្បត្តិ និងបរិក្ខារមានកំណើន ១៩៩.១២២.០០០ រៀល ស្មើនឹង ២,០៨% និងចំណាយរំលស់ទ្រព្យវិនិយោគកើនប្រមាណ ១៤៤.៦៣៥.០០០ រៀល ស្មើនឹង ៩,៣៧% ។

ចំណែកចំណាយជួសជុល និងថែទាំ មានការកើនឡើង ២២០.៨៤១.០០០ រៀល ស្មើនឹង ៥៦,៧៤% ដោយមានចំណាយសរុបស្មើនឹង ៦១០.០២៤.០០០ រៀល សម្រាប់ត្រីមាសទី២ ឆ្នាំ២០២៣ និង ៣៨៩.១៨៣.០០០ រៀល សម្រាប់ត្រីមាសទី២ ឆ្នាំ២០២២ ។

ចំពោះចំណាយផ្សេងៗសរុប មានការកើនឡើងប្រមាណ ៥,៨៤% ស្មើនឹង ៥៤៥.០៧១.០០០ រៀល គឺកើនពី ៩.៣៣៣.១៦២.០០០ រៀល សម្រាប់ត្រីមាសទី២ ឆ្នាំ២០២២ ទៅ ៩.៨៧៨.២៣៣.០០០ រៀល សម្រាប់ត្រីមាសទី២ ឆ្នាំ២០២៣។ ការកើននៃចំណាយនេះបណ្តាលមកពី ចំណាយលើបដិសណ្ឋារកិច្ច និងទទួលភ្ញៀវក្នុងត្រីមាសទី២ ឆ្នាំ២០២៣ មានការកើនឡើង ២៣៣.៣៥០.០០០ រៀល ស្មើនឹង ៣២,០០% ។

ចំណេញ/(ខាត)ផ្សេងៗ-សុទ្ធ (Realized Foreign Exchange Gain-Loss) គឺសំដៅលើការចំណេញឬខាតពីការប្តូររូបិយប័ណ្ណក្នុងការិយបរិច្ឆេទសម្រេច ដែលសម្រាប់ត្រីមាសទី២ ឆ្នាំ២០២៣ នេះមានការចំណេញចំនួន ៣.៥៩៤.០៤០.០០០ រៀល បើធៀបនឹងត្រីមាសទី២ ឆ្នាំ២០២២ មាន ចំណេញចំនួន ១៤២.៩៤៥.០០០ រៀល ធ្វើឱ្យការចំណេញកើនប្រមាណ ២៤១៤,២៨% ស្មើនឹង ៣.៤៥១.០៩៥.០០០ រៀល ។

ចំណែក ចំណូល/(ចំណាយ) ហិរញ្ញវត្ថុ-សុទ្ធ (Unrealized Foreign Exchange Gain-Loss) គឺសំដៅលើការចំណេញ ឬខាតពីការប្តូររូបិយប័ណ្ណក្នុងការិយបរិច្ឆេទមិនទាន់សម្រេច ដោយត្រីមាសទី២ ឆ្នាំ២០២៣ មានចំណូលហិរញ្ញវត្ថុ-សុទ្ធ ចំនួន ១៧.៣០៦.៤៦១.០០០ រៀល ដែលមានការថយចុះនៃចំណូលហិរញ្ញវត្ថុ-សុទ្ធ ប្រមាណ ៤៧,៥៧% ស្មើនឹង ១៥.៦៩៩.១១៦.០០០ រៀល បើធៀបនឹងត្រីមាសទី២ ឆ្នាំ២០២២ ដែលមានចំណូលហិរញ្ញវត្ថុ-សុទ្ធវិញ ចំនួន ៣៣.០០៥.៥៧៧.០០០ រៀល។ កត្តាសំខាន់ដែលបណ្តាលឱ្យមានបម្រែបម្រួលលើ ចំណូល/(ចំណាយ) ហិរញ្ញវត្ថុ-សុទ្ធ គឺដោយសារនៅក្នុងត្រីមាសទី២ ឆ្នាំ២០២២ មានការចំណេញពីការប្តូររូបិយវត្ថុមិនទាន់សម្រេចរបស់ប្រាក់កម្ចី (ប្រាក់យ៉េន) ចំនួន ៣២.៥៦៣.៣៦៤.០០០ រៀល បើធៀបនឹងត្រីមាសទី២ ឆ្នាំ២០២៣ ដែលបានចំណេញពីការប្តូររូបិយវត្ថុមិនទាន់សម្រេចរបស់ប្រាក់កម្ចី (ប្រាក់យ៉េន) វិញ ចំនួន ១៧.២៨០.៧៨៣.០០០ រៀល ។

ជាសរុប ចំណេញមុនបង់ពន្ធសម្រាប់ត្រីមាសទី២ ឆ្នាំ២០២៣ របស់ កសស ចំនួន ៣៤.៥៩២.៣០៨.០០០ រៀល ថយចុះចំនួន ១៤.៥៧១.១៩៤.០០០ រៀល ស្មើនឹង ២៩,៦៤% បើធៀបនឹងត្រីមាសទី២ ឆ្នាំ២០២២ ដែលមានចំណេញមុនបង់ពន្ធចំនួន ៤៩.១៦៣.៥០២.០០០ រៀល ។

៤- ការវិភាគចំណេញក្រោយបង់ពន្ធ

កសស ស្ថិតនៅក្រោមច្បាប់នៃក្រុមហ៊ុនពាណិជ្ជកម្មក្នុងវិស័យពន្ធដារ និងអាករ ហេតុដូច្នេះនេះ កសស មានកាតព្វកិច្ចក្នុងការបង់ពន្ធលើប្រាក់ចំណេញប្រចាំឆ្នាំក្នុងអត្រា ២០%។ ចាប់តាំងពីឆ្នាំ២០២០ កសស បានបំពេញកាតព្វកិច្ចក្នុងការបង់ពន្ធលើប្រាក់ចំណេញប្រចាំឆ្នាំរបស់ខ្លួន ក្នុងអត្រា ២០% វិញ ក្រោយពីទទួលបានការលើកទឹកចិត្តពន្ធដារក្នុងវិស័យមូលបត្រចំនួនបីឆ្នាំកន្លងមក (ឆ្នាំ២០១៧ ដល់ ឆ្នាំ២០១៩) ។

សម្រាប់ការិយបរិច្ឆេទ ថ្ងៃទី៣០ ខែមិថុនា ឆ្នាំ២០២៣ ធៀបនឹងការិយបរិច្ឆេទ ថ្ងៃទី៣០ ខែមិថុនា ឆ្នាំ២០២២

បរិយាយ	ការិយបរិច្ឆេទបញ្ចប់ ត្រីមាសទី២ ឆ្នាំ២០២៣	ការិយបរិច្ឆេទបញ្ចប់ ត្រីមាសទី២ ឆ្នាំ២០២២	បំរែបំរួល	
	ពាន់រៀល	ពាន់រៀល	ពាន់រៀល	%
ចំណេញមុនបង់ពន្ធ (ក)	៣៤.៥៩២.៣០៨	៤៩.១៦៣.៥០២	(១៤.៥៧១.១៩៤)	-២៩,៦៤%
ចំណាយពន្ធលើប្រាក់ ចំណេញ (ខ)	(៤.៦៣៤.៥១៣)	(៤.២៨០.៤៤៧)	(៣៥៤.០៦៦)	៨,២៧%
ចំណេញក្នុងការិយបរិច្ឆេទ	២៩.៩៥៧.៧៩៥	៤៤.៨៨៣.០៥៥	(១៤.៩២៥.២៦០)	-៣៣,២៥%
ការវាស់វែងកាតព្វកិច្ចអត្ថប្រយោជន៍សោធននិវត្តន៍ ឡើងវិញ	០	១១.៨៥៨.៨៤០	(១១.៨៥៨.៨៤០)	-១០០,០០%
លទ្ធផលលម្អិតសរុបរបស់ ភាគហ៊ុនិក	២៩.៩៥៧.៧៩៥	៥៦.៧៤១.៨៩៥	(២៦.៧៨៤.១០០)	-៤៧,២០%
អត្រាពន្ធប្រសិទ្ធភាពលើ ប្រាក់ចំណេញ (ខ)/(ក)	១៣,៤០%	៨,៧១%		

កសស ចំណេញក្នុងការិយបរិច្ឆេទចំនួន ៣៤.៥៩២.៣០៨.០០០ រៀល សម្រាប់ត្រីមាសទី២ ឆ្នាំ២០២៣ មានការថយចុះចំនួន ១៤.៥៧១.១៩៤.០០០ រៀល ស្មើនឹង ២៩,៦៤% ធៀបនឹងត្រីមាសទី២ ឆ្នាំ២០២២ ចំណេញក្នុងការិយបរិច្ឆេទចំនួន ៤៩.១៦៣.៥០២.០០០ រៀល។ កត្តាដែលធ្វើឱ្យចំណេញក្នុងការិយបរិច្ឆេទ ត្រីមាសទី២ ឆ្នាំ២០២៣ មានការកើនឡើងនេះ គឺបណ្តាលមកពីមានការថយចុះនៃចំណេញពីការប្តូររូបិយវត្ថុមិន ទាន់សម្រេចរបស់ប្រាក់កម្ចី (ប្រាក់យ៉េន) បើប្រៀបធៀបនឹងរយៈពេលដូចគ្នាឆ្នាំ២០២២។

បើសង្កេតទៅលើអត្រាពន្ធប្រសិទ្ធភាពលើប្រាក់ចំណេញមានការកើនឡើងពី ៨,៧១% សម្រាប់ត្រីមាសទី២ ឆ្នាំ២០២២ មក ១៣,៤០% សម្រាប់ត្រីមាសទី២ ឆ្នាំ២០២៣ ដោយសារមានការថយចុះចំណេញមុនបង់ពន្ធ សម្រាប់ត្រីមាសទី២ ឆ្នាំ២០២៣ នេះ ។

៥- ការវិភាគពីកត្តា និងនិន្នាការដែលប៉ះពាល់ស្ថានភាព និងលទ្ធផលហិរញ្ញវត្ថុ

កត្តាមួយចំនួនអាចមានឥទ្ធិពលលើស្ថានភាព និងលទ្ធផលហិរញ្ញវត្ថុរបស់ កសស ដូចជា៖

- កត្តានានាដែលធ្វើឱ្យមានកំរិតលើការធ្វើពាណិជ្ជកម្មអន្តរជាតិ ដោយសារប្រភពចំណូលចម្បងរបស់ កសស បានមកពីចរាចរណ៍ទំនិញឆ្លងកាត់ធ្វើពាណិជ្ជកម្មអន្តរជាតិ ដូចនេះកត្តានានាដែលមានផល ប៉ះពាល់ដល់ពាណិជ្ជកម្មអន្តរជាតិ និងមានឥទ្ធិពលលើអាជីវកម្មរបស់ កសស កត្តាទាំងនោះមានដូច ជាស្ថានភាពសេដ្ឋកិច្ចក្នុងស្រុក ក្នុងតំបន់ និងសាកលលោក ស្ថេរភាពសង្គម បញ្ហាសន្តិសុខ ឬកិច្ច សហប្រតិបត្តិការនាវាចរតាមសមុទ្រ។ យោងតាមមូលនិធិរូបិយប័ណ្ណអន្តរជាតិ (IMF) សេដ្ឋកិច្ច ពិភពលោកនឹងមានកំណើនក្នុងអត្រាប្រមាណ ២,៩% សម្រាប់ឆ្នាំ២០២៣ ចំណែកសេដ្ឋកិច្ចកម្ពុជា នឹងមានកំណើនប្រមាណ ៦,២% យោងតាម ASIAN DEVELOPMENT BANK (ADB) នេះបង្ហាញ ថាស្ថានភាពសេដ្ឋកិច្ចកម្ពុជានៅតែមានភាពរឹងមាំ ដែលជាកត្តាវិជ្ជមានចំពោះអាជីវកម្មកំពង់ផែ ។
- សមត្ថភាព និងប្រសិទ្ធភាពបំពេញការងាររបស់ កសស សម្រាប់ត្រីមាសទី២ ឆ្នាំ២០២៣ កសស អាច មានសមត្ថភាពលើកដាក់កុងតឺន័ររហូតដល់ ៨០០.០០០ TEUs បន្ទាប់ពីបានបំពាក់គ្រឿងចក្រ លើកដាក់កុងតឺន័រធុនធំ ប្រភេទ QC ចំនួន ០១ គ្រឿង RTG ចំនួន ០២ គ្រឿង និង Empty Reach Stacker ចំនួន ០៤ គ្រឿង បន្ថែមទៀតកាលពីឆ្នាំ២០២១។ កត្តានេះធ្វើឱ្យសមត្ថភាព និងប្រសិទ្ធភាព ការងារមានការកើនឡើងក្នុងការបំពេញសេវាកម្មរបស់ខ្លួន ស្របទៅនឹងកំណើនទំនិញឆ្លងកាត់ របស់ កសស ។
- ស្ថានភាពបណ្តាញដឹកជញ្ជូនក្នុងស្រុក សម្រាប់ត្រីមាសទី២ ឆ្នាំ២០២៣ នេះ បណ្តាញដឹកជញ្ជូន ក្នុងស្រុក ពិសេសផ្លូវជាតិលេខ៤ ដែលតភ្ជាប់ពី កសស ទៅរាជធានីភ្នំពេញ ពុំមានឧបសគ្គដល់ការ ដឹកជញ្ជូនទំនិញឡើយ នៅបន្តមធ្យតា។ រីឯការដឹកជញ្ជូនតាមផ្លូវដែកបច្ចុប្បន្នក្រុមហ៊ុន Royal Railway ឆ្លងកាត់ កសស មានចំនួន ៦ជើង ទៅ ៧ជើង ក្នុងមួយសប្តាហ៍ ក្នុងការនាំទំនិញចេញ-ចូល ហើយការដឹកជញ្ជូនតាមផ្លូវដែកនេះ ក៏ប្រព្រឹត្តទៅដោយរលូនតាមធម្មតាមិនមានបញ្ហាធ្វើឱ្យខកខាន ដំណើរនោះទេ ។
- កិច្ចសហប្រតិបត្តិការរវាងផ្ទៃក្នុងតំបន់ ពិសេសគឺការតភ្ជាប់ជាមួយកំពង់ផែមេក្នុងតំបន់ មានសារៈ សំខាន់ក្នុងការសំរួលចរាចរណ៍ទំនិញរវាង កសស និងទីផ្សារអន្តរជាតិសំខាន់ៗ ដោយមានឥទ្ធិពល លើចំណាយ និងរយៈពេលដឹកជញ្ជូន ដែលជាលទ្ធផលធ្វើឱ្យមានផលប៉ះពាល់លើភាពប្រកួតប្រជែង របស់ឧស្សាហកម្មនានា។ ក្នុងករណីនេះ កសស បានខិតខំរក្សាទំនាក់ទំនងល្អជាមួយបណ្តាកំពង់ផែ សំខាន់ៗ ក្នុងតំបន់ដើម្បីធានាឱ្យប្រតិបត្តិការមានភាពរលូន ។

- រំលស់: ដោយអាជីវកម្មរបស់ កសស មានការប្រើប្រាស់ហេដ្ឋារចនាសម្ព័ន្ធច្រើន ចំណាយលើរំលស់ លើហេដ្ឋារចនាសម្ព័ន្ធដែដូចជា ចំណតនាវា គ្រឿងចក្រ អគារ មានទំហំធំដែលអាចប៉ះពាល់ដល់អាជីវកម្មរបស់ កសស។ ដូចនេះ កសស ចាំបាច់ត្រូវមានការត្រួតពិនិត្យលើគោលនយោបាយរំលស់ឱ្យបានសមស្រប និងធ្វើការកែតម្រូវ តាមការចាំបាច់រៀងរាល់ការិយបរិច្ឆេទរបាយការណ៍ហិរញ្ញវត្ថុ។ សម្រាប់ត្រីមាសទី២ ឆ្នាំ២០២៣នេះ ពុំមានការកែសម្រួល ឬការស្នើឱ្យមានការកែសម្រួលគោលនយោបាយរំលស់នេះពីសវនករឯករាជ្យឡើយ ។

ខ- កត្តាសំខាន់ៗដែលប៉ះពាល់លើផលប៉ះពាល់

១- ការវិភាគពីលក្ខខណ្ឌនៃតម្រូវការ និងការផ្គត់ផ្គង់

សកម្មភាពអាជីវកម្មរបស់ កសស មានទំនាក់ទំនងដោយផ្ទាល់ជាមួយសេដ្ឋកិច្ចជាតិ សេដ្ឋកិច្ចតំបន់ និងសេដ្ឋកិច្ចសាកលលោក។ ជាពិសេសនៅពេលសេដ្ឋកិច្ចជាតិមានបម្រែបម្រួលនឹងមានឥទ្ធិពលដោយផ្ទាល់ទៅលើអាជីវកម្ម សេវាកម្មកំពង់ផែ ពោលគឺនៅពេលសេដ្ឋកិច្ចជាតិកើនឡើងនាំឱ្យអាជីវកម្ម សេវាកម្ម កំពង់ផែក៏កើនឡើងស្របនឹងនេះផលចំណូលរបស់ កសស ក៏មានកំណើនដូចគ្នា ផ្ទុយទៅវិញ បើសេដ្ឋកិច្ចជាតិថយចុះនឹងមានផលអវិជ្ជមានទៅលើផលចំណូល កសស ផងដែរ។ យោងតាម ASIAN DEVELOPMENT BANK (ADB) សេដ្ឋកិច្ចកម្ពុជានឹងមានកំណើនក្នុងអត្រាវិធានទុកប្រមាណ ៦,២% ចំណែកសេដ្ឋកិច្ចពិភពលោកនឹងមានកំណើនក្នុងអត្រាប្រមាណ ២,៩% (IMF) សម្រាប់ឆ្នាំ២០២៣ នេះ។ ទោះយ៉ាងណាក៏ដោយ កសស អាចមានកត្តាផលប៉ះពាល់ទៅដល់តម្រូវការ និងការផ្គត់ផ្គង់ដោយសារស្ថានភាពសង្គ្រាម រុស្ស៊ីនិងអ៊ុយក្រែនបច្ចុប្បន្ន។

២- ការវិភាគពីការឡើងចុះនៃថ្លៃវត្ថុធាតុដើម

ប្រេងឥន្ធនៈ ជាវត្ថុធាតុដើមចម្បងបំផុតក្នុងការបម្រើសេវាកម្មកំពង់ផែ ដោយជាតម្រូវការសំខាន់សម្រាប់ប្រតិបត្តិការគ្រឿងចក្រ។ កសស នៅតែរក្សាតម្លៃសេវារបស់ខ្លួនដដែល បើទោះជាតម្លៃប្រេងឥន្ធនៈមានការកើនឡើង ឬថយចុះក៏ដោយ។ ហេតុដូចនេះ កសស បានអនុវត្តយ៉ាងខ្ជាប់ខ្ជួននូវនីតិវិធីលទ្ធកម្ម ដើម្បីធានាឱ្យបាននូវតម្លៃរបស់វត្ថុធាតុដើមទាំងនេះមានភាពសមស្រប និងប្រកួតប្រជែងក្នុងតម្លៃទីផ្សារ ។

៣- ការវិភាគលើពន្ធ

កសស ស្ថិតនៅក្រោមច្បាប់នៃក្រុមហ៊ុនពាណិជ្ជកម្មក្នុងវិស័យពន្ធដារ និងអាករ ហេតុដូចនេះ កសស មានកាតព្វកិច្ចត្រូវបង់ពន្ធអាករទៅតាមច្បាប់ និងបញ្ញត្តិជាធរមាន។ កសស ត្រូវបង់ពន្ធអាករទៅតាមរបរពិត និងជាសហគ្រាសជាប់ពន្ធធំ ដែលបានកំណត់ដោយអគ្គនាយកដ្ឋានពន្ធដារ។ ចំពោះពន្ធលើប្រាក់ចំណេញប្រចាំឆ្នាំ ចាប់តាំងពីឆ្នាំ២០២០ កសស បានបំពេញកាតព្វកិច្ចបង់ពន្ធក្នុងអត្រា ២០% វិញក្រោយពីទទួលបានការលើកទឹកចិត្តក្នុងវិស័យមូលបត្ររយៈពេលបីឆ្នាំកន្លងមក ចំណែកពន្ធផ្សេងៗ កសស បានអនុវត្តតាមកាតព្វកិច្ចរបស់ខ្លួនតាមច្បាប់ពន្ធដាររបស់ព្រះរាជាណាចក្រកម្ពុជា ។

គ- ការប្រែប្រួលសំខាន់ៗលើការលក់ និងចំណូល

ចំណូលសំខាន់របស់ កសស មានចំណូលលើកដាក់ និងចំណូលពីសេវាកម្មផែដែលរួមចំណែកប្រមាណ ៩៨% នៃចំណូលសរុបសម្រាប់ត្រីមាសទី២ ឆ្នាំ២០២៣ ហើយកត្តាចម្បងដែលជំរុញឱ្យមានការកើនឡើងនៃប្រាក់ចំណូល គឺកំណើននៃនាវា និងទំនិញឆ្លងកាត់កំពង់ផែ ជាពិសេសទំនិញកុងតឺន័រដែលជាប្រភពចំណូលដ៏

សំខាន់របស់ កសស។ ការលូតលាស់ក្នុងវិស័យកសិកម្ម វិស័យពាណិជ្ជកម្ម វិស័យសំណង់ និងវិស័យឧស្សាហកម្ម គឺបានឆ្លុះបញ្ចាំងនូវស្ថានភាពសេដ្ឋកិច្ចជាតិរបស់ប្រទេសកម្ពុជា ហើយស្របនឹងនេះក៏មានឥទ្ធិពលជាផលវិជ្ជមាន លើអាជីវកម្ម សេវាកម្ម និងផលចំណូលរបស់ កសស ផងដែរ ។

ឃ- ផលប៉ះពាល់នៃការប្តូររូបិយបណ្ណ អត្រាការប្រាក់ និងថ្លៃទំនិញ (Commodity)

១- ផលប៉ះពាល់ពីអត្រាប្តូរប្រាក់

កសស បានទទួលប្រាក់កម្ចីបន្តតាមរយៈក្រសួងសេដ្ឋកិច្ច និងហិរញ្ញវត្ថុ ពី JICA និង JBIC ដោយតម្រូវឱ្យ កសស សងប្រាក់ដើម និងការប្រាក់ជាប្រាក់យើងជប៉ុន និងប្រាក់ដុល្លារអាមេរិក នៅពេលដែលរូបិយវត្ថុមុខងារ របស់ កសស គឺជាប្រាក់រៀល។ ដូចនេះ បំរែបំរួលអត្រាប្តូរប្រាក់រៀលធៀបនឹងប្រាក់ដុល្លារអាមេរិក ប្រាក់រៀលធៀប នឹងប្រាក់យើងជប៉ុន និងប្រាក់ដុល្លារធៀបនឹងប្រាក់យើងជប៉ុន មានផលប៉ះពាល់ដល់កម្រិតប្រាក់ចំណេញរបស់ កសស ។

២- ផលប៉ះពាល់ពីអត្រាការប្រាក់

បច្ចុប្បន្ន កសស មិនមានកម្ចីណាដែលមានអត្រាការប្រាក់ប្រែប្រួលនោះទេ។ កសស បានទទួលប្រាក់កម្ចី ពីក្រសួងសេដ្ឋកិច្ច និងហិរញ្ញវត្ថុ ដែលជាកម្ចីបន្តពី JICA និង JBIC ក្នុងអត្រាការប្រាក់ចាប់ពី ២,៦៥% ដល់ ៣,៧០%។ ហេតុដូចនេះ សម្រាប់ត្រីមាសទី២ ឆ្នាំ២០២៣ នេះ មិនមានផលប៉ះពាល់ពីបម្រែបម្រួលអត្រាការ ប្រាក់នេះទេ ។

៣- ផលប៉ះពាល់ពីការប្រែប្រួលតម្លៃប្រេងឥន្ធនៈ

ការប្រែប្រួលតម្លៃប្រេងឥន្ធនៈនឹងមានផលប៉ះពាល់ដល់ផលចំណេញរបស់ កសស ដោយប្រតិបត្តិការ កំពង់ផែពីងផ្នែកយ៉ាងខ្លាំងទៅលើគ្រឿងចក្រដែលប្រើប្រាស់ប្រេងឥន្ធនៈ។ ហេតុដូចនេះ កសស បានពង្រឹង ប្រសិទ្ធភាពលើកដាក់ និងការគ្រប់គ្រងទីលានកុងតឺន័រ ដើម្បីកាត់បន្ថយការរើ ឬការបំលាស់ទីកុងតឺន័រដែលមិន ចាំបាច់ ដើម្បីកាត់បន្ថយចំណាយប្រតិបត្តិការ និងលើកកម្ពស់សេវាកម្មរបស់ខ្លួន ។

ង- ផលប៉ះពាល់នៃអតិផរណា

កសស បានរក្សានូវតម្លៃសេវាកម្មរបស់ខ្លួនថេរ ដោយមិនធ្វើការប្រែប្រួល ឬកែសម្រួលទៅតាមការប្រែប្រួល នៃអតិផរណាឡើយ ហើយនៅតែរក្សាបាននូវស្ថេរភាពហិរញ្ញវត្ថុបានយ៉ាងប្រសើរ ។

ច- គោលនយោបាយសេដ្ឋកិច្ច សារពើពន្ធ និងរូបិយវត្ថុរបស់រដ្ឋាភិបាល

គោលនយោបាយ សេដ្ឋកិច្ច សារពើពន្ធ និងរូបិយវត្ថុ របស់រដ្ឋាភិបាលមានឥទ្ធិពលយ៉ាងខ្លាំងលើអាជីវកម្ម របស់ កសស ដោយសារគោលនយោបាយនេះមានទិសដៅគាំទ្រ និងលើកស្ទួយវិស័យពាណិជ្ជកម្មអន្តរជាតិ ដែល ផ្តល់ផលវិជ្ជមានដល់អាជីវកម្មរបស់ កសស។ គោលនយោបាយសំខាន់ៗរបស់រាជរដ្ឋាភិបាលរួមមាន៖

- គោលនយោបាយលើកស្ទួយវិស័យឧស្សាហកម្ម រាជរដ្ឋាភិបាលមានគម្រោងប្រែក្លាយខេត្តព្រះសីហនុ ឱ្យទៅជាមជ្ឈមណ្ឌលពាណិជ្ជកម្ម ឡធីស្ទីក និងផលិតកម្ម តាមរយៈការកសាងហេដ្ឋារចនាសម្ព័ន្ធដែ ពង្រីកផ្លូវជាតិលេខ៤ និងហេដ្ឋារចនាសម្ព័ន្ធត្រលាសយន្តហោះអន្តរជាតិ ខេត្តព្រះសីហនុផងដែរ ។

- គោលនយោបាយជម្រុញការដឹកជញ្ជូនតាមផ្លូវល្បឿនលឿនពី ភ្នំពេញ-ខេត្តព្រះសីហនុ ចំណេញពេលវេលា
- គោលនយោបាយជម្រុញការដឹកជញ្ជូនតាមផ្លូវទឹក
- គោលនយោបាយនាំចេញអង្ករចេញទៅទីផ្សារក្រៅប្រទេស កំពុងផ្តល់ផលវិជ្ជមានដល់ កសិករ
- គោលនយោបាយលើកស្ទួយពាណិជ្ជកម្មអន្តរជាតិ ដោយខិតខំកាត់បន្ថយឧបសគ្គនានា ចំពោះការធ្វើពាណិជ្ជកម្មរវាងកម្ពុជា និងបណ្តាប្រទេសជាដៃគូក្នុងសាកលលោក
- រាជរដ្ឋាភិបាលតាមរយៈធនាគារជាតិ បានអនុវត្តគោលនយោបាយរូបិយវត្ថុតាមរយៈយន្តការទីផ្សារប្តូរប្រាក់សេរី តែស្ថិតនៅក្រោមអន្តរាគមន៍ ដើម្បីរក្សាស្ថេរភាពរូបិយប័ណ្ណជាតិ ហើយលំនឹងរូបិយវត្ថុនេះ បានរក្សាស្ថេរភាពម៉ាក្រូសេដ្ឋកិច្ចកម្ពុជា ដែលបានកសាងទំនុកចិត្តចំពោះវិនិយោគិន និងជម្រុញការធ្វើអាជីវកម្មវិស័យឯកជន
- ការលើកទឹកចិត្តពន្ធដារក្នុងវិស័យមូលបត្រ ដល់សហគ្រាសបោះផ្សាយលក់មូលបត្រនៅកម្ពុជា បាននឹងកំពុងជម្រុញឱ្យសហគ្រាសរដ្ឋ និងក្រុមហ៊ុនឯកជនចូលទីផ្សារមូលបត្រកាន់តែច្រើន ដែលចូលរួមចំណែកក្នុងការអភិវឌ្ឍសេដ្ឋកិច្ចជាតិ ។



ផ្នែកទី ៥

ព័ត៌មានចាំបាច់ផ្សេងទៀតសម្រាប់
ការពារវិនិយោគិន



សម្រាប់ត្រីមាសទី២ ឆ្នាំ២០២៣ នេះ កសស មានព័ត៌មានចាំបាច់សម្រាប់ការវិនិយោគិនដូចខាងក្រោម៖

- បានអនុម័តឯកភាពលើ របាយការណ៍ស្តីពី វឌ្ឍនភាពនៃគម្រោងអភិវឌ្ឍន៍ចំណតផែកុងតឺន័រ ដែលកំពុងដំណើរការ (១.គម្រោងកែសម្រួលផែទំនិញទូទៅ ជាផែកុងតឺន័រប្រវែង ២៥៣ ម៉ែត្រ និង ២.គម្រោងអភិវឌ្ឍន៍ចំណតផែកុងតឺន័រ ថ្មី-ដំហានទី១, ដំហានទី២ និងដំហានទី៣) ។
- បានអនុម័តឯកភាពលើ របាយការណ៍បូកសរុបលទ្ធផលការងារអាជីវកម្ម កសស ត្រីមាសទី១ ឆ្នាំ២០២៣ ។
- បានអនុម័តដោយឯកភាពលើ របាយការណ៍ហិរញ្ញវត្ថុត្រីមាសទី១ ឆ្នាំ២០២៣ ដែលបានត្រួតពិនិត្យដោយក្រុមហ៊ុនសវនកម្មឯករាជ្យ Ernst & Young (Cambodia) Ltd (Financial Performance Review) ។
- បានអនុម័តដោយឯកភាពលើ កាលបរិច្ឆេទ ទីកន្លែង និងរបៀបវារៈសម្រាប់មហាសន្និបាតភាគហ៊ុនិកលើកទី៦ ឆ្នាំ២០២៣ ដូចខាងក្រោម ៖
 - កាលបរិច្ឆេទមហាសន្និបាតភាគហ៊ុនិកលើកទី ៦ : ថ្ងៃទី០៩ ខែមិថុនា ឆ្នាំ២០២៣
 - កាលបរិច្ឆេទ កំណត់ទុក : ថ្ងៃទី១៧ ខែឧសភា ឆ្នាំ២០២៣
 - ទីកន្លែងប្រារព្ធមហាសន្និបាត (Venue) : សុខា បឹង រីសត , ខេត្តព្រះសីហនុ
 - របៀបវារៈមហាសន្និបាត
 - មតិស្វាគមន៍របស់ ប្រធានមហាសន្និបាត
 - បទបង្ហាញ ស្តីពីលទ្ធផលការងារអាជីវកម្ម-សេវាកម្ម ឆ្នាំ២០២២ និងទិសដៅអនុវត្តការងារ ឆ្នាំ២០២៣
- បានអនុម័ត បែងចែកភាគលាភជូនភាគហ៊ុនិកសម្រាប់ឆ្នាំ២០២២ និងប្រាក់លាភការរបស់ក្រុមប្រឹក្សាភិបាល និងមន្ត្រីត្រួតពិនិត្យរដ្ឋ សម្រាប់ឆ្នាំ២០២៣
- បានអនុម័តឯកភាពអោយ កសស បន្តពិភាក្សាជាមួយ ក្រុមហ៊ុន រ៉ូយ៉ាល់ រេលវេ (Royal Railway Co., Ltd) អោយបានច្បាស់លាស់អំពី រយៈពេល និងតម្លៃឈ្នួល សម្រាប់សំណើសុំជួលដីមួយកន្លែងរបស់ កសស ទំហំ ១៥៦ ៧២៨ ម៉ែត្រការ៉េ នៅសង្កាត់ត្រពាំងក្រសាំង ខណ្ឌដង្កោ រាជធានីភ្នំពេញ ដើម្បី កសស អាចរៀបចំលិខិតគោរពស្នើសុំគោលការណ៍សម្រេចពី ឯកឧត្តមអគ្គបណ្ឌិតសភាចារ្យ ឧបនាយករដ្ឋមន្ត្រី រដ្ឋមន្ត្រីក្រសួងសេដ្ឋកិច្ច និងហិរញ្ញវត្ថុ ។
- បានអនុម័តដោយសម្លេងភាគច្រើន (៦ សម្លេង) ដោយឯកភាពអោយ កសស ជួលដីអោយក្រុមហ៊ុន TANG SHAN LECHANGQING Co., Ltd (ក្រុមហ៊ុនចិន) និងក្រុមហ៊ុន LCQ Steel Cambodia Co., Ltd (ក្រុមហ៊ុនក្នុងស្រុក) ជាក្រុមហ៊ុនបណ្តាក់ទុនរួមគ្នា ក្នុងការជួលដីប្រមាណ ៧.៦ ហិកតា សម្រាប់រយៈពេល ២៥ឆ្នាំ ក្នុងតំបន់សេដ្ឋកិច្ចពិសេសកំពង់ផែក្រុងព្រះសីហនុ (SPSEZ) ដោយក្រុមហ៊ុនត្រូវមានលក្ខណៈសម្បត្តិគ្រប់គ្រាន់ និងអនុលោមភាពទៅតាមច្បាប់វិនិយោគ ពីរាជរដ្ឋាភិបាលកម្ពុជា ព្រមទាំងអោយ កសស ចរចាអំពីតម្លៃឈ្នួលអោយបានជាអតិបរមា ។

ហត្ថលេខាអភិបាលរបស់កំពង់ផែស្វយ័តក្រុងព្រះសីហនុ

ថ្ងៃទី១៤ ខែសីហា ឆ្នាំ២០២៣

បានអាន និងឯតភាព



ហត្ថលេខា

លូ គីមឈន់

ប្រធានអគ្គនាយក



កំពង់ផែស្វយ័តក្រុងព្រះសីហនុ



ព័ត៌មានទូទៅ

តារាងវិបសម្តេចអគ្គមហាសេនាបតីតេជោ ហ៊ុន សែន
សង្កាត់លេខ៣ ក្រុងព្រះសីហនុ ខេត្តព្រះសីហនុ
ព្រះរាជាណាចក្រកម្ពុជា

ទំនាក់ទំនង

- ☎ ០៣៤ ៩៣៣ ៤១៦ 🌐 pas.gov.kh
- ☎ ០៣៤ ៩៣៣ ៥១១ ✉ pasinfo@pas.gov.kh
- ☎ ០៧៨ ៤៩៦ ៧៨៩ 📌 Sihanoukville Autonomous Port